新京日日新聞
夕刊
十二月十六日
本紙定價 一部五錢 一ケ月壹圓
廣告料金 普通 一行壹圓五拾錢 特別 一行貳圓五拾錢
發行所 新京永樂町四ノ一 新京日日新聞社 電話 編輯部專用 三二二五 營業部專用 三三〇〇
發行人 十河榮忠 編輯人 松本勇 印刷人 水越內之介

滿洲 高級清酒 千福 防腐劑ヲ含マズ

量的制限問題後廻し 斷乎として反對す！
第二週の討議細目に關し 我專門委員對策を協議

【ロンドン十四日發國通】軍縮會議の第二週を前に帝國代表部では岩下少將、稻垣、阿部兩大佐、西田中佐等海軍のブレーン・トラストが十四日朝來一室に參集、扉を固く閉してワシントン、ロンドン兩會議議事錄の檢討、來週の會議に於ける討議細目に關し各國代表の質問に對する對策を協議した結果次の方針を決定した
一、來週まだ二、三日間は尠くとも共通最大限が討議の對象となるものと觀られるが、或は日本案以外の討議が提案される場合も帝國代表部としてはあくまで共通最大限に對する希望を捨てず凡有る角度から說明を加へて我軍縮方式に對する各國の理解を深めることに努力する
一、愈々他の問題が討議の已むなきに至つても帝國代表部は量的制限問題を全然後廻しとする事には斷乎反對し尠くとも並行的に共通最大限案を討議することを主張する

本年內の軍縮會議
共通最大限問題で終始せん

【東京國通】海軍々縮會議は開會以來早くも一週間を過ごした、今日までの經過は全權の報告並に政府筋に達した諸情報を綜合するに未だ序幕の域を脫せず、我根本要求たる保有兵力量各國共通最大限設定案に關する一通りの說明、これに對する英米その他各國代表の質疑を終了した程度のもので、しかも其內容たるや質疑應答共に原則論の範圍を往復してゐるに過ぎず殊に英米が强調してゐる國防上の脆弱性の如き全然理論的根據なく又デヴィス米代表の如き自國が一律二割縮減案を提示してゐながらワシントン、ロンドン兩條約規定の保有量を低下せしめる意思なしと全く矛盾せる言辭を弄してゐる狀態であつて我政府筋では我全權が斯かる妄說を啓いて我提案を心底より理解せしむるに至るまでは、尙相當の時日を要するであらうとの觀測を下してゐる、右情勢下にある以上英國が考へてゐるが如き議事の進捗は到底望みなく恐らく今年內の會議は共通最大限問題を以て終始することにならうと觀られて居る

英米主張を駁擊
均等兵力原則を主張 我專門委員協議會で決定

【ロンドン十五日發國通】十六日開會の全權會議に備へ海軍側專門委員岩下少將以下各幹部は十五日代表本部に立籠り終日策謀凝議に過した、專門委員協議會は先づ過去一週間に亘る第一委員會並に日英會談の議事の詳細なる檢討を行ひ、その結果共通最大限設定の我要求を繞る英米兩國代表部からの質問乃至反對の基本的背景となつてゐる觀念は
一、米國は大西洋に、英國は大西洋並に地中海に跨がり互に一國標準以上の均等海軍量を持ち尙ほその上に各々太平洋で日本を押へ又は尠くとも充分之と拮抗し得るだけの兵力を持たんとすること
二、更に米國は大西、太平兩艦隊を合し渡洋作戰の餘地を殘さうとする肚であること
がその發言により明白に觀取出來るとの結論に達した、隨つて我代表部では來るべき一週間に於ては右の二點を重點として英米兩國の主張を駁論するの作戰を決定、專らその觀點の不當を摘發し我主張たる均等兵力原則の確立こそは眞に國際安全感を增進する所以である旨を主張するに決した

"軍縮達成には 英國が率先縮少せよ"
―永野全權談―

【ロンドン十四日發國通】永野全權は十四日朝自室で語る
こちらへ來て　天皇陛下の御稜威と國民一致の聲援をしみじみと有難く感じてゐる、聽くところによれば色々なデマが飛んでゐるやうであるが國民はこれ等のデマに決して惑はされることなく大國民の態度を以てやつて頂き度い、昨日まで我主張も殆ど言ひ盡し先方の質問も終つたやうだから今後は私的會議が行はれやう、日本の主張に對する討議も一應濟んだので今後他國から提案があるかも知れぬ、現在の情勢では小委員會の設置は却々困難だらう英國あたりが率先してやらねば眞の軍縮は出來るものではない

英佛兩代表
歐洲安全保障を議す

【ベルリン十四日發國通】英國代表ホーア外相並にフランス代表ラヴァール首相はパリに於て伊エ兩國の紛爭處理案を檢討すると同時に歐洲の安全保障、機構建直しについても協議しドイツ政府との間に於ける次の諸懸案を急遽解決するに意見一致したものと解せられる
一、ドイツ政府の聯盟復歸
一、ドイツ政府の再軍備を確認した上で空陸兩軍の制限案を協議する事
一、空軍相互援助協約案を締結してロカルノ條約を補强すること
英佛兩國大使は右の方針に基きヒトラー總統の意向を打診したがヒトラー總統はドイツ政府が聯盟に復歸する前提として次の重要提案を提示したと確聞する
一、制裁に關する聯盟規約第十六條を適用して聯盟理事會が經濟的、軍事的制裁案を斷行するには豫め英獨佛の共同同意を必要とすると改める
一、但し伊エ兩國間の紛爭が和協的に處理されぬ限りドイツ政府は聯盟に復歸することは出來ない、英佛兩國政府に於て先づ伊エ兩國の紛爭を解決すればドイツ政府に於ても聯盟復歸につき具體的協議に應ずるであらう

◇……故貴志喜四郎氏の記念碑除幕式

興中公司に
三井三菱兩財閥參加

【東京國通】對支經濟工作機關として設立することになつた興中公司に就ては旣に海上ビル五階に創立事務所を置き十河理事長を中心に內々創立を目指し準備を進め最早理事選任を殘すばかりとなつたが十河理事長は軍部並に外務方面の意を帶し同公司を名實共に國民的先導機關たらしむべく苦心し三井物產會長南條金雄、三菱合資總經理串田萬藏兩氏に對し三井、三菱兩財閥の共同參加を交涉しつゝあつたが、三井も三菱も同公司の重要使命を大體諒承し之れを國民的に支持することに方針を決め、顧問又は相談役の資格で兩財閥一流人物を數氏日中に詮衡の上同公司に參加せしめ積極的に協力することになる模樣で日支關係が急速な展開をみせて居る時だけに非常に注目を惹いてゐる

松岡滿鐵總裁 十九日離京

【東京國通】松岡滿鐵總裁は上京以來政府、財界各方面の當路者と會見、今後の經營方針、資金計畫等について說明し大體の諒解を得たので愈々十九日東京出發歸任することになつたので陸軍では十五日日曜に拘らず午前九時半から陸相官邸に首腦部參集し同總裁の來邸を求め川島陸相より對滿事務局總裁として滿鐵今後の經營方針、資金五ケ年計畫等につき政府の方針を說明した上更に今後滿洲國の經濟開發問題、全滿鐵道機構の一元化、北支の經濟合作等の重要案件に對する陸軍中央部の意向を說明種々懇談して同十一時半散會した

新嘉坡附近で 英海軍攻防演習

【ロンドン十四日發國通】英國海軍は來る十六日より十九日に至る四日間シンガポール要港の近海に於て空軍の精銳參加の下に臨時攻防演習を擧行するに決定した

冀察政務委員會
成立式十八日に決定

【北平十六日發國通】冀察政務委員會の成立式は今十六日擧行の豫定で先日來準備會議が續けられてゐたが、十五日夜十一時に至るも完了せず遂に成立式は延期、尙十八日に擧行と決定した、尙十八日當日午前十時から舊外交部大樓で宋委員長以下委員全員打揃ひ成立式が擧行されるが殊更らしい儀式は行はず直ちに政務委員會第一次大會を開き委員會の內部組織及び人事配置の決定並に常務委員の推薦などを行ふ筈である、尙ほ本日は昨日に引續き準備會議が外交大樓に於て開かれてゐるが今明日中に追加委員の決定も濟ませ完全なる組織陣容を以て成立式を迎へることとならう

喜多大佐
宋哲元主催の晚餐會に臨む

【北平十六日發國通】參謀本部支那課長喜多大佐は十五日午前十一時四十分着平、直ちに在平日本側軍部當局と會見北支時局の經緯の實情を聽取すると共に陸軍中央部の意向を傳へるところあり、午後七時より宋哲元氏主催の歡迎晚餐會に臨み談笑裡に今後の北支對策につき意見の交換を遂げた、因みに同大佐は北平に一兩日滯在の後天津に引返し廿日天津より飛行機にて新京に直行關東軍當局と打合せの上歸朝の豫定である

若杉參事官 神戶發赴任

【東京國通】歸京中の駐支大使館參事官若杉要氏は十五日午後九時東京發、十六日神戶出帆の淺間丸で新任地上海に向つた

南京政府
關稅附加稅 增徵を計畫

【上海十五日發國通】當地有力筋への入電によれば南京政府は明年一月十一日を期し輸入關稅附加稅一割を徵收し國庫減收の補塡策を講ぜんとしてゐるもの〻如く未だ右增徵案は立法院會議を通過したものか否かは詳細判明せぬが之が實施される曉に於ては現在輸入品は一割四分の附加稅が徵收されてゐるから新附加稅を加算すれば二割四分といふ附加稅を課せられる事となる

石本理事北平着

【北平十六日發國通】石本滿鐵理事は十五日午後五時來平した

冬
冬服の御用は
縫品豐富 技術優秀
大通 勝又洋服店 新京出張所 電(3)三四二五番

人事往來

▲田中政之氏（野田經濟研究所員）十五日午後來京國都ホテル
▲山本銳二氏（朝鮮總督府官吏）同
▲廣瀨節男氏（滿洲國官吏）同
▲大瑞延氏（前北票炭坑監察）同
▲中澤愼吉氏（電業公司取締役）同
▲呂衡氏（陸軍少將）十五日午後吉林へ
▲青木重臣氏（關東局高等課長）同歸京
▲山口少將（警備司令官）十六日午前ハルビンへ
▲前田房之助氏（代議士）十五日午後來京ヤマトホテル
▲石田文次郎氏（京大敎授）同
▲矢橋春藏氏（滿洲發明協會理事）同
▲阿部常就氏（滿鐵地方部）同
▲永淵三郎氏（滿洲航空會社）同
▲皆川豐治氏（錦州總務廳長）同
▲梅澤理氏（奉天工業土地會社）同
▲細木榮氏（陸軍中佐）十五日午後來京名古屋ホテル
▲淺山正陽氏（中央銀行）同
▲久世勝之吉氏（陸軍中佐）同
▲乾三郎氏（中島飛行會社員）同
▲石井龍次氏（安東鑛業者）同

皆様の醬油味噌は

昭和十年の回顧 十六
皇帝陛下御訪日の御盛儀を終る
華々しい防空演習を展開

四月
△一日 新京驛の入場料徵收制度實施
△二日 滿洲國皇帝陛下御訪日に御發輦
△六日 皇帝陛下御着京
△九日 新京鐵道事務所廢止
△十日 滿鐵建設新京分所事務所に昇格
△十三日 新京野球チーム練習始め
△特別市植田總務處長內定
△十五日 新京神社石の鳥居玉垣、手洗鉢御出迎え式
△十六日 西公園入場料徵收
△十九日「時間を正確に守れ」吾社の提唱
△廿一日 植樹節南嶺で式典
△台灣に大激震襲來、死者二千五百名を傳へらる
△二十四日 本社主催新京野球大會始まる
△二十七日 皇帝陛下日本より還幸新京御着
△新京附近の杏花、梨花けふ此頃滿開
△二十九日 本社主催第一回ラグビー戰
△三十日 第一回招魂大祭忠靈塔廣場

五月
△一日 青年訓練所靑年學校に昇格
△二日 滿洲國皇帝陛下詔書御煥發
△京圖線哈爾巴嶺大石頭間に匪襲、死傷二十餘名、十數名拉致さる
△佛ソ相互援助條約案正式調印
△四日 本社主催新京野球大會に舊廳舍軍優勝
△八日 奉天で自動車ギャング捕はる
△十二日 新京聯合防護團結團式
△十九日 本社主催新京吉林間驛傳マラソンの壯擧
△官吏消費組合問題五ケ月振りで解決さる
△二十一日 滿洲國張景惠內閣成る
△二十二日 新京居留民會評議員選擧
△二十四日 關東軍參謀長會議
△二十五日 大楠公六百年祭
△二十六日 新京聯合防護團初の防護演習
△二十七日 海軍記念日
△同日林陸相 新京入り
△二十九日 新京居留民會正副會長選擧
△同日 韓特別市長初登廳
△三十日 全滿朝鮮人民會開く

六月
△一日 滿人妓女檢黴實施
△三日 滿洲里會商第二回正式會議開く
△四日 虫齒豫防デー
△五日 建國大運動會西公園トラック
△十日 北支風雲いよいよ急を傳へらる
△同日 西公園開設以來の人出
△同日 防空週間に入る
△十日 防空演習始まる
△十三日 同終了、分列式擧行
△十五日 京吉國道竣工式
△同日 日滿對抗野球火蓋切る
△同日 第一回衛生デー
△十六日 本社主催全新京排球選手權大會
△同日 寬城子舊北鐵從業員最終引揚げ
△二十二日 東京相撲乘込み
△二十三日 本社後援第一回釣魚大會
△同日 チ・ハル事件第一回交涉開始
△同日 北平交涉又もや延期
△二十四日 謝駐日大使赴任
△同上 脫獄殺人强盜犯人公主嶺で捕る
△二十五日 外蒙兵越境し關東軍犬養測量手を拉致
△二十六日 康德二年度豫算公布
△二十七日 チャハル事件解決調印終了

＝姉妹の魅力＝
3……淺草（三）　柳咲子作

勝子は、髮を直さうと手を上げたが、何時もさしてゐる位置に、彼女の大切にしてゐた櫛がない。ハツとして、帶の間を探つて見る。そこには、櫛よりも大切な今日の稼ぎ高が二圓近く入つてゐた。それと、先刻、この男から貰つた五圓紙幣の引裂いた半分が入つてゐた。

──××酒場へ入つて行つて、隅のはうの椅子にどつしり腰を卸して、安い酒を何本かあけてゐたこの男の前へ勝子が行くと、唄はせてやるから其處へ腰かけろと云ふので、客の云ふとほり、腰を卸して二つ三つ酌をすると、唄は、はせやうとせず、名前を聞いたり濃わいな話をしかけたりして、酌だけさせ、果ては、勝子を膝へ抱き寄せたりして、まあ飮めと云ふので、勝子も二つ三つ相手をしたのです。

彼女のやうな稼業をしてゐるとよく斯うしたことがある。唄はせることはさせないで、酒の相手だけさせ、さうして歸る時には規定以上の祝儀を與れたりするのです。中には、嫌なことばかり云つて何處かへ引張つて行かうとする者もある。さう云ふ場合、勝子も、金が欲しさに或る程度までの思はせぶりを見せるが、いざと云ふ時になると、巧に逃れてしまふ。

この男も、さうした部類に屬するはうと見て取つたから、體よく調子を合せて、酒の相手をしてゐますと、

「どうだい、大きなやつで一ついかうか」

と、其處にあつた丼の水をあけて、勝子の前につき付けた。

「あら、そんな大きな物ぢや、飮めませんわ」

「飮めねえこともなからう。先刻から、飮みつぷりを見ると强いもんだ」

「あら、不可ないわ！そんな大きなものに注いぢやア……」

勝子が、止めやうとしてゐる間に、其處にあつた德利の酒を、波々と注ぎ込んでしまつた。

勝子も、よく客に强ひられて飮まされるので、相當、いける口であつた。

だが、酒場では、なるべく飮まないやうにしてゐるのです。どうしても、飮まねばならない時は仕方がないが、さうでない限り無理に强ひられる時なんか、客が醉つてゐて氣の付かない時は、そつと足許へあけてしまつたりしたものだ。

だが、今日の客は、醉つてゐながらも、何となく拔け目のない樣子なので、さうすることが出來なかつた。

「こんなに注いぢや飮めないワ」

「飮めねえことがあるもんか。よしそれぢや條件つきにしてやる。一息に、この酒を飮んだら……」

と、男は、斯う云つて、かなり汚れてゐる薄鼠の背廣服の內ポケットを探ると、クチャクチャになつた五圓札を一枚ぬき出して、見てゐる前で、ピリツと二つに裂いた。

そして、其の片方の半分を勝子の前に出して、

「これをやらう！後の半分には、また條件がある……さあ、一息に飮んで見ろ！」

と、强ひたのです。

「あら、お札の半分なんか仕樣がないわ。これぢや、使ふことが出來ないぢやないの？」

「だからよ、この半分も、何かの條件でやらうツてえんだ。二つ繼ぎ合せれア五圓になる」

「そりや知つてゐるわ！後の條件つて、どんなこと？……」

「まあ、その酒を飮んで見ろよ！後のことア後で考へらア」

斯う云つて男は、札の半分をポケットへ入れしまつた。

女八人感覺時代
最後の切札八枚
（合作）

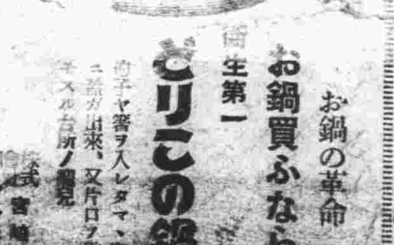
實用新案第二〇五二四九號
新發賣
お鍋の革命
お鍋買ふなら
衛生第一
とりこの鍋
有名金物店百貨店ニアリ

お正月用品
羽子板　柳つり　弓飾　市松人形　室內ゲーム　歌カルタ　花札・トランプ
クリスマス用品
デコレーションセット　裝飾品各種　ダンス用假裝品　プレゼント用品
金一圓以上お買上の方 正札より一割引
（室內スベリ台）
サクライヤ玩具店
東一條通り二〇番地（吉野町南入）電話(3)六八三八番

大阪料理
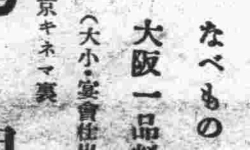
ふぐ料理
なべもの
大阪一品料理
（大小宴會仕出し）
祝町新京キネマ裏
鳴門
電話三一四〇一三番（ヨイトーサン）

產婆
（宅診往診隨意）
前田きよ
富士町四ノ二八
電話呼出三一三〇七九番

斷然！
新京一の人氣
年末年始の御贈答ハ是非弊店特製品ノ利用ヲ御奬致シマス
梅園特製品
カステーラ　三色もなか　四色本煉羊羹　ケーキ・シユウクリーム
御進物用、クリスマス用、デコレーションハ風味本位優美ニ調整致シマス
御餅ノ御用ハ品質本位ノ當店ヲ御利用下サイ
東二條通
洋菓子元祖 梅園
御用專用 電話三七六七番

賽馬倶樂部厩舍の 名馬三頭消える
精養軒持馬（一千圓）も御難 元使用人の仕業か

十六日午前零時頃前大房身新京賽馬倶樂部第七厩舍の馬糞排出口から、何者かが厩舍内に侵入し、入口カンヌキを外し競馬用馬精養軒時價一千圓月星同七百圓、第二川内三百圓、計二千圓とくつわ五個五圓を窃取ゴルフ場方面に向つて逃走したのを小野教調師が發見警察署に屆け出、種々取調べた末數日前解雇した滿人使用人の仕業と見られてゐる

新京會館の宮本氏 五拾圓を同情週間へ
本社扱ひの累計三百廿九圓

歳末に迫り貧困のドン底に喘ぐあはれな人々に救ひの手をのべやうと新京地方事務所を始め各社會團體が主體となり去る十三日から始まつた歳末同情週間義金募集の擧は果然各方面の同情あつまりよろこばしき成績を示しつゝあるがこの擧に贊し義金取扱ひを開始した本社へは既報の通り、いろ〳〵の義談を織込んだ寄託金が相踵いでゐる十六日には日本橋通りダンスホール新京會館經營者宮本平次郎氏から金五十圓の寄託があつた

金首都警察總監 〝あじあ〟で着京

新任首都警察總監金榮桂氏は十六日午後一時五分着あじあで谷口警務科長を初め各科長その他官民多數の出迎へを受けて着任、警察廳差廻しの自動車で初登廳をなした

列車内の 現行掏摸逮捕

新京城內東四道街門牌二號餅行商人常麗成（二六）が十五日午後十時四十分ころ、新京驛第二ホームに停車中の第二十二旅客列車三等客車內に乘車すると車內の混雜を奇貨に後から故意に掻く押す者があり、同時に一錢銅貨が床に落ちた音がしたので後方をふり向くと自分の右物入れが刃物で切りやぶられて、隣にゐた一滿人が刃物を所持してゐるのを發見したので誰何すると件の男は常を毆打して逃走したので直ちに後を追ひかけて第二ホームで大格闘の上逮捕掏摸現行犯人として驛詰警官に突き出したが、取調の結果右犯人は原籍龍江省西八市現住所新京富士町三丁目二十一番地張振雅（二八）とて張は列車內驛待合室などのスリ常習犯であつた

奉天選手權大會に 瀧孃の世界的大記録
世界記録と〇・一秒の僅差

【奉天國通】昭和十年度全奉天スケート選手權大會は十四五兩日に亘り國際リンクに於て擧行されたが、その結果男子では安達君、女子では瀧孃が第一位となり選手權を獲得した、尚十五日の女子五千米に於て瀧孃が世界記録に僅か〇・一秒違ひの十分五十九秒九といふ驚異的記録を出した

東京・下關間 十三時間に短縮

【東京國通】超特急「燕」は從來東京、神戸間であつたが之を下關まで延長する計畫漸く進み近く實現される事となつた實現の曉は東京、下關間は十三時間に短縮され東京、京城及び東京、九州間一日連絡が完成される筈である

町内費値上げ 一月から實施
あす區長會を開く

地方事務所では十七日午後一時半から所長室で區長會を開き

一、滿人副會長選任につき區域に關する件
一、町內會費に關する件
一、青年學校その他後援に關する件
一、神社狗犬選擇に關する件

その他を附議するが、町內會はさきの區長會で、衞生組合の設置を理由に現在月額二十錢から三十錢に値上げすることに意見一致し、來年一月から實施される筈である

モヒ中毒の 朝鮮婦人凍死

十六日午前九時頃市內日本橋通六十二番地ノ二附近に年齡三十二三歳の朝鮮人婦人の凍死體あるを通行人が發見屆出により新京署員が直ちに實地檢證を行つたが身元一切不明原因はモヒ中毒らしいと云はれてゐる

奈良縣警察部
天理教幹部宅の家宅搜索

【奈良國通】天理教脫税事件摘發中の奈良縣警察部では十六日午前六時奈良地方裁判所森檢事正、齋藤警察部長指揮の下に十數臺の自動車を連ね丹波市の天理教の本部を襲ひ同教幹部の各自宅を一齊に家宅搜索を行つた

待望の寛城子地下道 明日から開通
半歳ぶりの通行人で大賑ひ

寛城子ゆき鐵道踏切線は、この夏六月十七日から地下道工事に

着工 され、同時に車馬一切は飛行場脇を西廻り、人畜は假踏切路を通行しておたがひに苦痛を忍んでその開通を待望してゐたが一方工事擔當の新京保線區では、請負者榊谷組を督勵して日夜兼行、涙ぐましい工事を續け、その開通の一日も早からんことを期してゐたが、竣工豫定期は十二月十五日の處工事が少々遲れてゐる上に寒さまで急に襲つて來たのでさる六日一旦工事を

中止 し、殘りの人道鋪裝その他後整理は來春解氷期を待つて行ふことになつた、地下道は左右五メートルづゝの車道の鋪裝は出來てゐるので人畜車馬の交通には一向差支へないからいよ〳〵明十七日から正式人畜は勿論、荷馬車、トラック一切通行を許可し、通行禁止開始以來恰度半年ぶりに通行を許すことになつた、きのふけふは開通を待ち切れぬ鐵道北寛城子住民や客馬車、人力車は潮のやうに押しかけて、勝手に通行を始め氣の早い街頭商人は地下道の兩口に煙草マッチその他を賣り出し、盛況を示してゐる

假踏切りは 通行を禁止

なほ明十七日から假踏切りの通行は一切禁止、線路踏切らず地下道を通るよう通行者は注意されたい

寄宿先の印鑑盜用 借金して酒色へ
感づかれて十四日捕はる

本籍長崎縣東彼杵郡折尾瀨村大字木原一八三四生れ住所不定無職土丸勝一（三三）は本年十月三十日頃寄食中の新京蓬萊町三丁目四滿鐵獨身宿舍數島寮一〇八號室石村善次氏の認印を盜用し同二十四號室の廣瀨武夫氏を欺き連帶債務者となし石村氏なる如く裝ひ金子借用證書を僞造し、市內東三條通新潮社に到り、同借用證にて五十圓を騙取し、更に十一月二十五日前記同樣の手段を弄し、市內三笠町二丁目新興社に於て五十圓を騙取し次で十一月二十六日新潮社にて七十五圓を騙取し、その金はいづれも酒色に浪費してゐたが何喰はぬ顔をしてゐたがいつしか石村氏の探知するところとなり屆出により十四日新京署員に逮捕され嚴重取調べ中

新京滿鐵武道大會 盛況裡に終了

第一回新京滿鐵武道大會は既報の如く十五日午前九時から商業學校講堂で華々しく擧行された、個人、團體試合とも劈頭から白熱戰を展開し、好成績をあげたが、終つて入賞者に伊藤鐵道出張所長から賞品授與をなし、ついで同氏の閉會の辭があり意義ある第一回武道大會の幕を閉めた、成績は左の如くである

劍道部
團體賞 一、新京驛A、二、商業A、三、商業B
個人賞 ▲青年部 一、平野（初）二、嶽崎（無）三、東（初）
▲少年部 一、山內（中）二、久玉（商）三、驪富（中）

柔道部
團體賞 一、商業B組、二、新京驛A組、三、地方事務所
個人賞 ▲青年組 一、渡邊（商）二、遠藤（商）三、北山（商）
▲少年組 一、渡口（商）二、岩吉（中）三、佐藤正（商）

日滿經濟共同委員會 第三回會議開く

日滿兩國經濟の合理的融合統制をはかる日滿經濟共同委員會第三回會議は十六日午前十時から約二時間にわたり軍司令部會議室で委員長西尾以下日滿兩國委員（長岡廳長缺）出席の下に行はれた

故貴志未亡人 來社

故關東軍特務部顧問貴志喜四郞氏光子未亡人は福田德久氏の案內で十六日本社來訪故人記念碑除幕に關する各方面の後援に感謝の意を表した後午後二時發あじあにて歸國の途についた

あす（十七日）

△寛城子街道地下道開通
△健康と料理の講演と映畫會 午後六時公會堂

一千餘名を招待して 豐樂劇場開く
餘興、模擬店、豪華な披露宴

新京演藝界の王座目指して新市街に君臨せる豐樂劇場では新裝なり十五日午後二時より各方面約一千余名を招待し盛大な披露を催した、先づ神官の修祓式を行ひ、すみれ外橋東一流藝妓通の三番叟その他の華やかな余興の傍、模擬店を設けて宴に移り最後に映畫「十字軍」「エノケンの近藤勇」を上映して同九時閉會した、一般へのデヴューはけふ午後一時から前記二本立に短篇を加へて行はれる因に同劇場の建築は三井建築事務所佐藤武雄氏の設計になり中島組が施工したもので、劇場建築としては滿洲は勿論日本關西以西においてもその比を見ない豪奢なものであると言はれてゐる

四拾五萬圓目ざし 輸入組合頑張る

既に十五日を經た今日、輸入組合加盟店の賣上高を見るに廿四五萬圓は揚つてゐるが、之に對する今年の豫想高は四十五萬圓、昨年の總賣上高三十三萬に比して遙に多い、之は人口が約二割五分の增加を示してゐる關係であるが、然し全體的に見れば今年は一割以上の減收が豫想されてゐるから結局三割五分程度の不況は消費組合の影響と、昨今一般にみなぎつてゐる緊縮氣分の結果、止むを得ぬ事であらう、然し乍ら具體的數字は廿日過ぎにならねば確實なる狀況は判明しない

東京ならば やぶ

運のよくなる 觀相と易斷
適業結婚 相性家相 病氣撰名 命名百般
人一代には十二度の運と七大難あり幸不幸や災難は何時どこであるか知れず、一寸先は闇の暗夜である、人生行路轉ばぬ前にどなたも急ぎ來りて鑑定されよ
不運不幸悩み煩悶の生活より今直ぐに光明の道へ
場所 新京三笠町二丁目常盤旅館內（電③三二五三） 泰幹事務所
期日 十二月十二日より十九日迄

今晩の主なる放送番組

▲七・〇〇聖譚曲「メシア」（東京）―東京音樂學校演奏會より中繼▲七・四〇軍歌と防護團々歌（新京）滿鐵新京ブラスバンド▲七・五五歌謠物語「流氷の歌」（東京）四家文子

天氣と氣溫

明日の天氣 北西の風晴一時曇
日の出 午前七時七分
日の入 午後四時一分
月の出 午後十一時廿七分
月の入 午前十一時二分
けふの氣溫 最高零下八度三 最低零下廿度一

氷と酒

歳暮には
家庭に喜ばれる灘の生一本を
新京唯一の專門店西村の推薦する灘の一流銘酒を

歳末サービス品

高級酒	松竹梅	桐箱二立二本詰	一二、二〇
		同一立二本詰	六、六〇
		二立一本	六、〇〇
高級酒	黑松白鹿	二立	五、〇〇
灘銘酒	白鹿	一本	二、八〇
新發賣	進軍	二本入	五、四〇
		一本	二、六〇
權威酒	菊正宗	一本	二、八〇
旅順酒	アカシヤ正宗	一本	一、八〇 一、五〇

家庭用 三升・五升 一斗・二斗
各名入壺有り
贈つても 受けても 喜ばれる
西村の 商品券

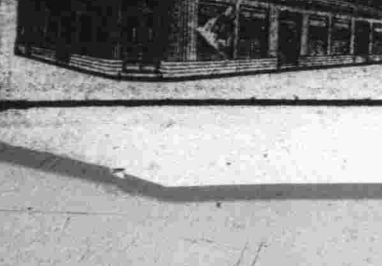

サイヤ行
西村洋行
電話三―二一〇一番 三―五四五八番

店開き披露

皆樣理想の明るい朗な麻雀倶樂部が來る十七日に生れます愛好各位の御引立を賜り度十七日より二十日まで左記の賞品を進呈致します

五連賞米一俵、五連賞殺し電氣スタンド
一等賞毎日の最高點者
二等賞毎日の最高次點者
嶺上開花賞、嶺上開花者

以上洩れなく粗品進呈
永樂町三丁目二十番地
嶺上倶樂部
麻雀
スポーツ麻雀

今年掉尾の大奉仕!!
福引景品付大賣出し
引續き來る卅一日まで
總額壹千圓
御歳暮御贈答品
クリスマス、プレゼント
新春御愛用の裝身具
寶石 貴金屬 時計 眼鏡
岩間商會寶石部
新京中央通り（郵便局前） 電話（3）三〇四七番

演藝

地方興行界を目標に 千鳥、マキノ進出す

マキノ發聲映畫を擁して、愈々その宿願たる日本映畫の製作、配給界に乘り出した千鳥興業の將來は、相當各方面の注目を惹き最近に於ける邦畫界の一話題たることを失はぬ、殊に不合理極まる特料制に苦惱する地方興行界を此際まづ專心目標として、特料廢止をモットーに、低料金を以て月極め特約制に據り、地盤の開拓を圖らうとして居る事は、頗る策を得たものであると共に、その伸長性を樂しましむるものがあらう、勿論一マキノ發聲映畫の出現によつて、今や不況に喘ぎ不景氣を極めて居る地方興行界が、一瞬にして救はれ得るとは、素より信じられないが、是れにより新たな意氣を奮起させ、苦惱が緩和されるであらう事は約束されやう、斯くてマキノ發聲映畫は、其の製作基準を新興キネマと大都映畫の中間に置き、年內五本完成を目ざして、折角これが製作を急いで居るが、これと共に同映畫を配給する千鳥興業では早くも東北方面に於て十數館と契約を遂げ、關東西に亘り今日までに百館近くを獲得したと謂はれる

バード少將一行の 第二南極探險記録

二ヶ年に亘るバード少將の第二回南極探險は更に幾多の新事實を齎し世界の視聽を集めたが第一回と同樣パラマウント社のカメラマンが同行獨占撮影した貴重な記録映畫「バード少將南極探險」（リトル・アメリカ）がパ社東京支社に入荷した、これは本年九月一行が歸米後バード少將が自らパ社スタヂオに乘込み編輯したもので東京支社では急遽公開すべく目下日本語アナウンス吹込み中である

海軍映畫「赤道を越えて」完成

【東京國通】海軍では海國精神發揚と海軍軍人思想の普及のため此の夏臺灣を振出しにシャム、シンガポール、ニュージーランド、濠洲、ハワイの各地に寄港、南洋方面を一巡した司令官中村龜三郎少將麾下の練習艦八雲、淺間の兩艦乘組海軍候補生を中心に軍艦の遠洋航行の實況を取入れた海軍映畫「赤道を越えて」を製作中であつたが今月頃完成し愈々明春早々一般に公開することになつた、此の映畫の撮影、指揮、監修には海軍省普及部酒井中佐が一切當り映畫中には畏れ多くも當時八雲砲術長に御在せし久邇宮朝融王殿下をはじめ奉り候補生に御在せし伏見宮博英王殿下朝香宮正彦王殿下の三殿下が炎熱の海洋航行中高貴の御身を以て石炭詰等の作業を御自ら遊ばされる御模樣等が具さに收められ更に曾て撮影されたことのないと言はれるシャム宮殿の內部やオーストリヤ奧地、南洋風物、日本人の經濟的發展の實情の全部取入れられ赤道越えて遠洋航行に從事する兩練習艦の勇姿が如實に描き出されてゐる

フランスの映畫統制法案

內憂外患國事多端の爲專ら文部大臣の手で復案を練つてゐたフランスの映畫事業統制法案に對し此程漸く商工、大藏外務の諸大臣が乘出して審議が進められ間も無く首相の裁可を仰ぐ迄に到るものと見られてゐる、その內容は從來映畫事業關係者が考へて居た程惡質では無いにしても、興行者は一年の四分一半期にその上映々畫本數の三分の一は自國映畫を上映せねばならぬと云ふ案と、劇場收入を何等かの機關に依つて一應全部蒐集し、その機關から配給業者に分配すると云ふ興行收入統制案はどうしても免かれぬらしく、是れに反對せんとする當業者間の足並も全然亂れ勝ちで、正に佛映畫事業界は混亂の極に達してゐるとの事である

電氣ならなんでも ヘデンキ 電(3)六七六〇 吉野町一 協隆洋行

「人生のお荷物」につき

五所監督ねらひを語る

蒲田の五所平之助監督が、伏見晁の名脚本を握つて製作中のオール・トーキー、大作、田中、坪內、水島、齋藤、吉川、小林、大山、佐分利共演の「人生のお荷物」は正月第二週長春座において封切られるが五所監督は本篇のねらひについて左の如く語つた。

「この映畫はプチブル階級！つまり課長級の家庭がブル階級並に見榮を張りたいがその經濟的實力の伴はざる恨を描いた至つて簡單なストーリーですが、私は此家庭に住む人々を一人々々このアトモスフエヤーの中で書面に引つぱり出して、彼等にその本音を吐かせ見榮のために押しかくしたい實相を廣く世の中にお目にかけ度いと思つて居ます、ですからこの映畫を見られる方々が、彼等の本當の氣持を解つて下さる事が出來ればその時は、本篇が半ばの成功線上にあるものと確信します

東京そば やぶ 吉野町一丁目（播磨館横） 電話二六五九番

極東ファンのお好み

極東映畫ではかねて三六年度作品の題名を提示して館主からこれがお好みを求めた結果左の通りである

建國日本刀（三八票）岩見武勇傳（二八票）宮本武藏（二八票）幡隨院長兵衛（二三票）近藤勇（二二票）大石內藏助（二一票）淨瑠璃坂の仇討（二一票）山中鹿之助（一六票）栗山大膳（一五票）明烏十勇士（一四票）久米の平內（一四票）

尚極東映畫では右の結果に基づいて「岩見武勇傳」を「岩見重太郎譽の太刀風」とし市川壽三郎主演新春映畫として提供、次いで「建國日本刀」「宮本武藏」「大石內藏之助」等の製作を豫定したと

新春第一陣！"せめて今宵を"

松竹蒲田トーキー、北村小松のオリヂナルものを島津保次郎が監督作品した、撮影は水谷至宏、主演者は田中絹代、佐分利信、上原謙等、別稱を日本のGメンと言ふ、銀座の與太モン仲間ではちよつと名の賣れた姐御型の女サア公が、知りそめた戀故にまともになりたいと喘ぎ、終には戀人のために身を犧牲にするまでの經緯が、スリルとスピードの昂奮を織り込んで絢爛たる物語りを展開する、本格的ギャング映畫と銘打つてあるだけにかつて見られないスペクタクルな場面を愉しませてくれやう新春第一週長春座封切

撮影所だより

△新興押本七之輔監督の新作「仁俠三代記」は過般大谷田村、毛利等で第一回本讀みを行つた

△日活時代劇部の正月物清瀬英次郎監督、黒川、花井主演、壽々木米若口演の「新佐渡情話」は米若の浪曲吹込みを終つて早くも完成することになつた

△PCLのコンクール映畫、成瀬巳喜男監督が「妻よ薔薇のやうに」の姉妹篇として製作中であつた「噂の娘」は千葉早智子、堤眞佐子、德川夢聲、神田千鶴子等主演で愈々二日完成した、五日檢閲を申請し八日の第二回映畫コンクールには充分間に合ふ筈である

△吉林のエンタツ、アチャコの映畫出演は太秦發聲、PCLと噂とりどりであつたが愈々吉本幹部の決裁によつて日活太秦發聲映畫サトウハチロー原作「戀の彌次喜多」（志波西果監督）に主演する事に正式決定を見た、製作は明春一月末、なほPCL映畫出演は主演でなく特別出演ものとなる豫定

△大作「曉の麗人」前後篇のヒットを放つて意氣軒昂たる新興東京の巨匠曾根千晴監督が、脚色陶山密、撮影古泉勝男との名トリオを以て川村花菱の原作と四つに組んで堂々たる新春のトップ作品として製作着手した「三つの愛」のキャストは伏見信子、山路ふみ子、高津慶子を起用する外、河津清三郎清水將夫以下オールスターを動員、主演者は左の如く決定した、伏見信子、山路ふみ子、高津慶子、河津清三郎、清水將夫、小宮一晃御影公子、金澤ニンチャン瀧鈴子、田中光子

消息によると日活の興行方針が從來の姑息な消極的態度を排して斷然積極的な動向に出でつゝあると聞くこの影響を直ちに新京キネマに持つてゆくことは速斷に過ぎるかも知れないが、一體にこれまで日活映畫の封切館といふものは全てにおいて沈滯した空氣を孕胎して居たもので、この點新京キネマの將來には何がなしか明るいものをより積極的なものを、希望し得るやうな氣持がする、年も改まらうとしてゐる、一つ頑張つて貰はうではないか▼岸本さんが又多額の寄附をした美はしい話である▼帝都キネマの開館も迫つた、慌しい歳末にまた華やかな話題をばらまく

新栗 甘栗太郎 新京銀座 電二八八七

今日の演藝街

△長春座―十八日まで、大內弘、堀江清子、花岡菊子の「疾風森の石松」阪本武、飯田蝶子、德大寺伸、阿部正三郎、大塚君代の「大學の親方」クロード・シインズマーゴの「情熱なき犯罪」

△新京キネマ―十七日まで、入江たか子、尾上菊太郎、島耕二、酒井米子の「明治一代女」河原崎長十郎、深水藤子の「街の入墨者」

△公會堂―十六日限り、市川小太夫一座二の替り

十二月十七日 火曜 丁卯 友引 平 尾宿 舊十一月廿二日

●一白の人 新事の計畫は見合せて舊業に勵まるべき日 庚と辛と丑が吉

●二黒の人 自己の才能と資力とを考へ去就すれば安全 辛と壬と丑が吉

●三碧の人 他事に心を移さず初志の貫徹に努むべき日 辰と庚と辛が吉

●四綠の人 內外共に危險の多き日相談取引警戒すべし 丙と丁と庚が吉

●五黄の人 何事も善意に解して他の反感を招く可らず 卯と辛と丑が吉

●六白の人 新規の事業或は擴張の計畫は新春に延ばせ 丙と丁と丑が吉

●七赤の人 憂を內に含みて何事も捗々しく進み難き日 甲と乙と丑が吉

●八白の人 思案躊躇して發揮すべき力を失ひ好機逸す 乙と丙と丑が吉

●九紫の人 前途に障害は無きも輕進短慮は戒愼すべし 甲と乙と丙が吉

料亭 鯉川 正金(?)横小路 電話(3)三八五〇番

三色羊羹 新京輸入組合加盟店 和洋菓 峰長春堂 電話三一九一番 電話三一五四四七番 同 市場內支店 電話三一二八四二番

料理 大吉 富士町 電話二一二一番

廣告 ▼生花 ハルビンモスト ワヤ 村田支店 ▼造花 ヤマカミ ▼骨董 電話三二九〇番

新京キネマ 十八日公開 階下五十錢
大河內傳次郎二役主演・原作大佛次郎 脚色山中貞雄 監督荒井良平・前・中・後篇二十八巻公開
水戸黄門大会
面白い！斷然面白い！乳のみ兒てなかつたら誰方ても愉快に見られる娯樂映畫の最高峰助さん格さんの大活躍

御來店の上御確め下さい
高級毛皮類毛皮製品大陳列
銀狐・紅狐・ビーバー・アストラカン
テン・カワウソ・スカンク・リス・海鼠
最新型で御体にしつくり合ふ
男子婦人小供用毛皮オーバー各種
特に廉價を以つて御呈供致します
日本橋通一七 秋林洋行 電話(3)五三〇二番

麻雀は 天和クラブ
皆んな感じの明るいホールをお好みでせう自慢ではありませんがホール氣分と廣さは新京一です！ですから家庭的に面白く愉快にお遊びを願へます
初心者！御婦人方を歡迎是非とも一度お揃ひでお遊びにお出をお待ちしてゐます
入船町四丁目（大正寺前） 電話(3)五四三七番

あんま 鍼灸 東一条橋々詰 九州堂療院 電話三ノ六五〇九番

全商品半價特賣大賣出し
賣出期間 十二日より廿八日まで
景品
一等 特製八端座フトン 一組五枚 三本
二等 特製名仙座フトン 一組五枚 六本
三等 本場名仙 一反 十二本
四等 毛斯着尺 一反 十五本
五等 特製フロシキ 一枚 三十本
六等 ガーゼはだ着 一枚 五十本
御買上の有無にかゝはらず當店配附の（ビラ）の左下角に當選番號が明記して有ます（店頭に掲示）發表は廿三日で有ますから三十日までに（ビラ）御持參のお方樣に對し景品を差上ます
㊅ 新京東一條通（消防隊横） 篠田呉服店 電(3)三七二九番

階下ホール擴張
ふぐ料理 御すてんぷ 鍋物一 小鉢、
各部に亘、 地方 新鮮 宴
忘年會 新年會

一九三五年經濟界回顧 13

國幣安定への兩行業務協定 支那幣制猪突的改革 駐支武官磯谷少將聲明等

十一月にはいつてからは、滿洲國の幣制統一工作が進行した。すなはち、中銀鮮銀間に國幣價値安定のための業務上の協定を結ぶこととなつたのである、すでにこれを見越し滿鐵は國幣のパー採用を實行した。

× ×

十一月三日、中華民國では突如幣制改革の斷行を發表した さきに汪精衞氏狙擊事件あり上海標金暴落し、上海金融市場が混亂に陷入つたその直後にこの改革斷行の發表があつたことは各方面に多大の衝動を與へた。

× ×

駐支大使館武官磯谷少將が八日に發表した聲明は再記錄に値ひするであらう、すなはち次の如くであつた。

× ×

一、出先軍部としては國民政府今次の幣制改革には斷然反對である、それは英國に對する嫉妬とか支那が日本を出し拔いたとかいふ些細な問題でなく、幣制改革が實に支那四億民衆の破滅を來すものに外ならないからである

一、今次の改革の根本的缺陷は、支那側に於いて事前に何等必要な準備なく、又これが斷行を決するに足る信頼すべき人物を得なかつた點にある、もし準備と人を得、日本を含む各國の諒解の上で行つたのであれば帝國政府としても援助に吝かでないが、國民政府として最後の切札をかくも猪突的に斷行した無謀は支那民衆の福祉の爲にも默視すべきでない

一、經濟的に統一體となさざる支那に强權によつて中央集權的な幣制改革を斷行しても、北支那、長江流域及び西南など、それ〲全く事情を異にする經濟は自滅する外はない（以下略）

× ×

なほ後段に北支に關して「現銀の集中は北支那を經濟的に死滅させるに外ならず」と結んだものであつた（つゞく）

滿洲鹽業創立案の最後打合せ會議 明春創立總會を開催

【東京國通】滿洲鹽業會社の創立に關しては内地當業者協議會の作成せる原案に對し新京に於る現地當局の意向を加味せる最後的成案が商工省に廻附されたが協議會としては右成案が内地案に

一、滿洲國法による特殊法人とする事
二、滿洲國政府が總資本金の四分の一を所有する事

の二點は訂正し其他の企業内容は内地案と全く同一であることが判明したので之が研究の結果右新京案か本事業にとつて最も當を得たるものであるとの結論に一致した、仍つて關係者としては遷延せる事業の具體化を急ぐ事となり愈よ最後的打合せの爲十六日午後五時より丸之内常盤に初の日滿協議會を開催、新京案を中心に審議を遂げ明年早々創立總會を開催する段取りである

鴨綠江製材合同會社で聲明書發表

【安東國通】今回新設される鴨綠江製材合同株式會社（資本金百萬圓全額拂込）創立委員會は十四日午後二時より鴨綠江材木公司に於て最後的準備打合會を開き合同會社設立に關し大要左の如き注意書を發表した

過般滿洲國實業部は國内林政方針に基き上流伐材數量統制に關する方針を樹立せられ資材の減少に基く業界の打擊を憂慮して安東製材工場の廢合と生産力の制減に就き懇談的慫慂を受けたるにつき八月三十日全工場首腦部の會議を開き協議の結果滿洲材木工業の統制發展に資するため全會一致廢合を決議せり

安東縣の模範農村決定 三年計畫で指導

【安東國通】安東省實業廳では省内農村振興の爲安東、鳳城、岫巖の三縣に模範農村を建設する事となり此が候補部落を詮衡中であつたが安東縣に於ては第三區濱江村を模範村と決定した、而して建設綱領は

一、農事改良
一、農村綠化
一、生活安定
一、鄕村自治

等農村生活の全般に亘るもので其指導方法も物的、精神的兩方面よりなされ三ヶ年計畫

特産中央會 第一回委員會開かる

【大連國通】特産中央會では滿洲特産物の確乎たる標準を確立し、海外向輸出上その大不便を除去すべく先般來特産物商品標準會委員會を組織してこれが具體化を圖る事となつて居たが愈々十四日午後四時よりヤマトホテルに於て第一回委員會を開催した、同委員會は滿鐵及特産商、特産關係團體代表者より成り先づ最初は滿洲特産物の大宗たる大豆の商品標準化に着手する筈であるが滿鐵及國鐵に於て施行中の混保制に比し遙かに精密確實なものとするのであるから之れが成案到達までには相當の時日を要するものと見られる

圖們の取扱貨物激增 圖佳線の効果顯る

【圖們國通】圖們站の十一月中の取扱貨物は總量に於て五萬九千百四十三噸、之を前年同月に比して一萬八百三十噸の增加となり本年前月に比しては五千三百五十八噸の增加で多少活況を呈して來た、此のうち特産大豆は六千九百九十三噸で、前月の二百十キロトンに比しては激增し漸く盛季に入つたが、奥地牡丹江方面の討匪作業等で此の方面の本格的出廻りは未だ判らぬ木材は前年十一月の八萬五千六百五十二キロトンに比すると今年は僅に一萬五千八百六十八キロトンの出荷に過ぎず、之れは討匪と、伐採禁止の影響であらう、輸入關係では生果類、昨年同期五十四キロトンに比し今年は千七十三キロトンの驚異的飛躍で、如何に圖佳線の利用價値の將來あるかを想はせるものがあるとなつて居る

哈爾濱鐵路局の運轉增大計畫 特産出廻圓滑化せん

【ハルビン國通】特産出廻期を控へ北滿各線の貨車繰不良で關係荷主方面では大恐慌を來してゐるが哈鐵當局では之が對策研究の結果愈々來る二十四日より次の如く貨物輸送計畫實施に決定した

京濱線二十七輛連絡八ケ列車を增發する拉濱線三十輛連絡の三ケ列車を運轉する、北濱線三十輛連結の四ケ列車を運轉、安達、ハルビン間本月末頃迄に漸增的に約四十輛連結の五ケ列車を運轉、一面坡、ハルビン間一月末頃迄に漸增的に約四十輛連結の五ケ列車を運轉する中央驛豆油タンク車積換裝備工事を本月廿日頃迄に完成する

以上の運轉計畫に依り輸送能力は約三倍に增大する見込みで之に依り澁滯中の北滿特産輸送は完全圓滑化するものと見られてゐる

對ソ貿易振興の爲め 通商部と懇談 =日本商工俱樂部で=

【東京國通】日本商工俱樂部では中小商工業者の發展を促進すると言ふ大目的から會員の海外輸出貿易進出への斡旋を企圖し先づその第一着手として目下ソヴエート政府に對し滿洲國政府から北鐵買收關係の物資支拂ひが行はれてゐるのを機會に對ソ貿易に乘出さしめやうといふことになり來る十八日午後六時からソヴエット通商代表コチエト氏以下通商部の首腦者を同俱樂部に招待し當業者との大懇談會を開催する事となつた、業界に對する劃期的の試みとしてその成行きは興味を以て見られてゐる

鮮銀總裁鮮滿各地視察 ―兩銀行業務協定の主旨徹底と準備の爲―

【東京國通】加藤鮮銀總裁は十四日岡田首相を訪問歸任の挨拶を爲したが、同氏は十六日東京發京城に向ひ約一ケ月の豫定で鮮滿各地を視察する新京では廿二、三日頃全滿支店長會議を開催今回成立せる鮮滿兩銀行業務協定の主旨を徹底せしめると共に協定實施の準備を進める筈である尚今度の協定を實行しても實際鮮銀券が中銀券に代るには尠くとも半歲は要する模樣であるが金額は精々五、六十萬圓程度であらうと言はれてゐる因みに協定實施は迅速に行つて來る廿五日頃からであらうと

トルコへの紅茶輸出 我業界活躍

【大阪國通】日土通商協定締結以來の我對土輸出はトルコよりの輸入困難より輸出權利に六割方のプレミアムが附せられ輸出は殆ど綿布類に限られてゐる現狀であるが十四日スタンブール發某商人電によれば、トルコで需要の紅茶は從來殆ど印度、蘭印兩國品に獨占されてゐたが、前者は英土通商協定で輸入量制約され後者は蘭獨バランス制が和蘭側に不利の結果最近では兩國品共輸入杜絕し而も著しく品騰するに至つた爲トルコ政府では目下之が對策に奔走してゐるが、通商協定改訂は早急に實現の見込みなく來年五、六月頃の最盛輸入期には爆發的騰貴が豫想される結果業界では本邦紅茶にとつては六割プレミアムのハンデキャップも問題にならぬとの見込みから新市場開拓の絕好のチャンスとして之が輸出方を奬勵してゐると

土建ニュース

●滿洲石油 決定工事
▲甘井子新築山子社宅七號水道工事 鈴木組 單獨 六千百四十五圓

●滿鐵用度事務所 購買落札
一、赤酒 三瓶 一八〇 東洋薬房
一、銅製湯沸タンク 一ケ 六〇〇 日滿放熱器
一、新モス 一〇巻 一〇〇〇 やまき呉服店

一、料理台 一ケ 三三〇〇 丸金商會
一、高粱 一〇〇〇五 八四〇〇 西山洋行
一、乾草 一〇〇〇瓩 七三〇〇 〃
一、欄楯合修理 五台 一三三〇 水上洋行

長[illegible]酒

杜魯人『支那經濟讀本』の結論に曰く、現下中國時局の重心は漢民族大衆にとつても生死存亡に關する鬪爭にあるが、又同時に民衆の立場と地主ブルジョアジーとの間に尖銳な對立が存してゐる、と▲地主ブルジョアジー政權とはいふまでもなく國民黨・國民政府のそれを指す、はつきりと同書には書いてある「後者の目的は中國地主資産階級の利益を帝國主義のそれに一致させ、中國をして完全に植民地化しようとするものである」と▲この本は去年の九月に書かれたものらしいが、その後、一般情勢は變化あつたにしても、國民黨政權の本質と、その經濟政策とには變りはないやうに見える▲で、最近の問題は北支に生れる新政權がいかなる性質のものかといふことが論議される段取りであらう、封建軍閥などいふ文學が又しても屢々出て來ることであらうつゞく▲「賣れ殘る果物の色褪せに」

商況欄 (十二月十六日前場)

海外經濟電報

倫敦銀塊 二六弗一六分七
同先限 不申
紐育銀塊 不申
孟買銀塊 五六留比四分三
米英爲替 四弗卆仙八分五
米日爲替 二八弗七七仙
米支爲替 二九弗七五仙
スチール 四五弗八分七
アナコンダ 二七弗〇〇〇
英日爲替 一志二片一六分一
英支爲替 一志二片四分三
印日爲替 七七留比八分三

▲米棉
現物 一一仙九〇
十二月限 一一仙四七
一月限 一一仙四三
三月限 一一仙二三
五月限 一一仙一七
七月限 一一仙〇一
十月限 一〇仙七二

▲印棉
ブローチ 二三〇留比
オームラ 二〇一留比
ペンコール 一五〇留比

▲市俄古小麥
十二月限 一一仙四分一
五月限 九九仙〇〇〇
七月限 九〇仙四分一

▲カルカツタ麻袋
青筋 二四留比一六分九
編筋 二一留比一六分三

金銀市況

●上海標金
本寄 [illegible]
歩 [illegible]

▲大連爲替
▲上海向 一〇一、六〇 一〇一、五〇 一〇一、六〇 一〇一、八〇 一〇三、〇〇
▲煙台向 一〇一、六五 一〇一、五五 一〇一、六〇 一〇三、〇〇

▲阪神日米爲替
第一回 賣買 二八弗一六分二 四分三

▲阪神日英爲替
第一回 賣買 一志二片 一〇〇 一分一〇〇

爲替相場

▲上海爲替
▲日本向 一〇二、五〇 一〇三、〇〇
第一回 賣買 ‖
第二回 賣買 ‖
第三回 賣買 ‖

▲倫敦向
第一回 賣買 一志二片 一六分七 八分三
第二回 賣買 一志二片 三二分一 三二分五
第三回 賣買 ‖

▲紐育向
第一回 賣買 二九弗 二分一 一六分九
第二回 賣買 二九弗 一六分五 八分五
第三回 賣買 ‖

●大連鈔票銀大洋 現物 三一、〇〇 三一、五〇
出來高 五八萬
●奉天國幣金票 現物 一〇〇、〇〇 一〇〇、〇〇
●奉天國幣鈔票 現物 一〇二、〇〇 一〇〇、〇〇
▲一月十三日限 寄 一〇〇、四〇 引 一〇〇、〇〇 平
出來高
●哈爾濱國幣金票 現物 一〇〇、〇〇 一〇〇、〇〇
●安東國幣金票 現物 一〇〇、〇〇 一〇〇、〇〇

●大連金鈔票
現物 寄付 [illegible] 引 [illegible]
十二月廿八日限 寄付 [illegible] 歩 [illegible] 出來高 [illegible]
一月十三日限 [illegible]
不申來

株式相場

▲大阪株式（短期）
大新 [illegible]
鐘新 [illegible]
東新 [illegible]
日産 [illegible]

▲大連株式（短期）
五品 [illegible]
豆新 [illegible]
鈔新 [illegible]
滿鐵 [illegible]
東新 [illegible]
二新 [illegible]
日産 [illegible]
鐘新 [illegible]

▲奉天株式（短期）
滿取 [illegible]
東新 [illegible]
大新 [illegible]

商品市況

日産 [illegible]
五品 [illegible]
豆新 [illegible]
鐘新 [illegible]
滿鐵 [illegible]
二新 [illegible]
電甲 [illegible]
同乙 [illegible]
東拓 [illegible]
滿興 [illegible]
優先 [illegible]
滿毛 [illegible]
東亞 [illegible]
日晉 [illegible]

▲大阪棉糸
十二月限 一月限 二月限 三月限 [illegible]

▲大阪棉花
四月限 五月限 六月限 [illegible]

▲大阪人絹
當限 先限 [illegible]

▲大阪期米
當限 中限 先限 [illegible]

特産市況

●大連大豆
袋入 [illegible]
十二月限 一月限 二月限 三月限 四月限 [illegible]

●同 豆粕
現物 一月限 二月限 三月限 四月限 五月限 [illegible]

●同 豆油
現物 一月限 二月限 三月限 四月限 五月限 [illegible]

●同 高粱
現物 十二月限 一月限 二月限 三月限 四月限 [illegible]

●哈爾濱大豆
十二月限 一月限 二月限 同月限 出來高 [illegible]

●同 小麥
十二月限 一月限 出來高 一四〇車 [illegible]

●神戸豆粕
二月限 三月限 出來高 一三〇車 [illegible]

新京取引所市況 (十二月十六日前場)

●大豆
現物（一石値段）
先物（混合百片値段）
十二月限 一月限 二月限 [illegible] 出來高 八車 [illegible]

●高粱
二月限 三月限 [illegible] 二車

十二月限 一月限 二月限 三月限 四月限 [illegible]

特別市義和路三七二（元昌路分配所裏）
久留島齒科
（バス二号終点手前）

誰が殺したか（上海） 國枝史郎作 龍造寺畫

一六〇 第三の殺人 三三

「はあ、……」

弓子は吊紗包みを男の前に差出した。

未知の男は吊紗包みを手にすると、座を立つて、便所に行つたやうである。若し弓子がそのあとからついて行つて覗いたら、彼が一層驚へる指先で、手の切れるやうな百圓紙幣を數十枚、何度も何度も數へ直してゐるのを眺めることができたらう。

やがて男は青ざめた顔色をして座に戻つてきた。

「御苦勞でしたな。ではこれを奥さんに差上げて下さい」

袂の中からよれ〲になつた封筒を出して、弓子に渡した。宛名も差出人の名もない、汚れた封筒である。

弓子は氣味惡さうにそれを手提の中に蔵ひ込むと、早々にして立上つた。

若しこゝで富士野淳一が見届けたならば、當然男の素振に疑問を抱いて、そのあとを追つたに相違ない。男はタキシをつかまへると、何者かに追はれてでもゐるやうにひどく自動車を急がせた。そして彼がタキシを降り「今戻つた」と玄關の格子を開て這つたむさ苦しい家と云ふのは、I刑務所の看守に與へられてゐる官舍の一軒である。その家から二十間とは距てない場所に殺人鬼獅子内宏、又の名血笑鬼が呻吟してゐるI刑務所の嚴しく大きな鐵の門がある。

富士野淳一がもう少し偵探本能に忠實であつたならば、それこそ血笑鬼の企んだ恐しい計畫を未然に防ぐこともできたらうに、惡魔はまたく血笑鬼を見捨ぬものと見える。

× × ×

急行列車は夜の闇を貫いて、一路東京をめがけて突進してゐた。

夕方から降出した雨は夜更けとなつて一層强く窓硝子に吹つけ、乘客達は列車が何處を走つてゐるのかてんで見當がつかない。たゞ列車の速度が急に鈍り、ごうとんごうとんと變な音を立てゝゐるのは、道が急勾配にかゝつて、又嫌なトンネルが來るんだな、と思はせる位のものである。だから、この深夜しかも雨風の吹きすさむ闇の中を、一人の男が急勾配の最突端の草叢に石像のやうに突立ち、この列車の來るのを今か今かと待構へてゐるやうなどとは、凡そ突飛な想像を以ても許されることはできなかつた。

併し、その石像と化した怪しい人物は。轟く機關車がこれから速力を增さうといふその一瞬間前に列車と共に線路に沿うて。ものの十間ばかり猛烈な勢ひで走りだしたと見る間に飛鳥のやうな身輕さで、パッとステップに足をかけ、すぐ洗面所へはひると、雨外套をかなぐり捨て隅の方に押やり、乾いたタオルで濡れた手足、顔を叮嚀に拭き、何處から見てもこの暴風雨の夜を冒して、列車に跳込んで來たやうには見えぬと確めてから

「あゝ、厭な晩だな。眠られやしない」

と。大きな欠伸をし鋭い眼で一つひとつ車室の中を見渡しながらたうとう前最部の三等車の隅に腰を掛けた。

星野樟末亡人に使はれてゐた執事な爺や木下老人は、警視廳から呼出電報で、取るものも取りあへずこの列車に乘込んだが、今は疲れて正體もなく眠りこけてゐて。怪しい人物が彼の前に腰を下してぢッと見据てゐるのも氣がつかなかつた。

（この篇水谷準作）

募集
ダンサー三十名
欠員に付至急募集
本邦ダンス界の權威山市太平氏が左記の時間に親切熱心に教受致します
教授時間
平日 午後二時より午後七時半まで
日曜祭日 午前十時より午後二時まで
初心者歡迎
新京豐樂路 ダンスホール
モンテカルロ
電話二一二八七番

外科花柳病科 内科婦人科 醫學士 上山[illegible]
朝日通り二二
電話五七九五番

貸ふとん
東一條通二十四
德本茶園

アリタドラック專賣所

なくちやならない松飾
小飾
三十年[illegible]
本家[illegible]
毎年當園を僞つてお[illegible]者があつて甚迷惑する
有りますから御注意願ま[illegible]

◇配達迅速◇

木[illegible]

年 博文堂發 百 い[illegible]

新京日日新聞
朝刊
【本紙朝夕刊十二頁】
本紙定價 一部五錢 一ケ月壹圓 郵税 一ケ月拾五錢
廣告料金 普通 一行 壹圓五拾錢 特別 一行 貳圓五拾錢
發行所 新京永樂町四ノ一 新京日日新聞社
電話（編輯部專用三二二五 營業部專用三三〇〇）
發行人 十河榮忠
編輯人 松本勇
印刷人 水越内之介

國の光 福鶴

對支三原則につき 有吉、蔣の第二次會見
具體的條項について交渉 北支問題重要意見交換

【上海十六日發國通】今次有吉大使の南京行は過般蔣介石氏との會見の際提議した我對支三原則の具體的條項について支那側と交渉を行ふと共に北支問題に對する重要意見を交換し併せて日支關係の全面的明朗化を中心に第二次蔣介石、有吉會見が行はれる模樣である

蔣氏の態度如何で
斷乎、東亞主義外交の強調へ

【東京國通】支那は最近英國の支援によつて幣制改革を實施して以來俄然態度を一變し北支問題に關聯し各國に駐劄する大公使をして九ケ國條約を發動せしめんと策動する等東亞の平和招來の爲に看過し難き行動があるので、廣田外相は近く有吉大使を南京に派し對支三原則につき交渉を續行せしめ特に歐米依存主義につき嚴重警告を發せしめる豫定であり、蔣介石氏の態度如何によつては再び天羽聲明の主旨を闡明し斷乎として東亞主義外交を强調する決意を有してゐる

冀東自治政府保安隊 十五日塘沽接收

【天津十六日發國通】十五日正午頃趙雷の保安隊約二百名は塘沽接收の爲め唐山より同地に赴いたが商震麾下の部隊と衝突、交戰の結果數名の死傷者を出した、原因は冀東自治委員會政府の塘沽接收の意志が未だ商震軍に徹底してゐなかつた爲めで、折衝の結果諒解成り商震軍は同地を撤退し、塘沽は同保安隊に完全に接收された

中國共產軍 山西々北方に移動
南京政府の態度注目さる

【上海十六日發國通】陝西省北部に集結した徐海東、劉子丹、毛澤東の合流共產軍は南京政府が六中全會、五全大會等の內政重要問題及び華北自治問題に忙殺されてゐる間隙に乘じ漸次兵力を山西々部國境に添ふて移動せしめ、目下のところ山西省を西北方より壓迫しつゝある爲め、山西省政府より南京中央に對して共產軍の脅威を訴へ、これに對する中央の處置を要望する矢繼早の請願電報が到着してゐる現狀であるが、中央が山西の赤化S・O・Sを重視して西南方より攻擊を開始すれば共產軍は必然的に進路を綏遠、察哈爾兩省方面に取るであらうし、この儘放置するも何れにせよ北支那の背面は赤軍の脅威に曝される譯で新たなる注目が拂はれると同時にその成行きは相當に重視されてゐる

有吉大使 昨夕南京へ

【上海十六日發國通】有吉大使は本省の訓令に基き今夕上海發南京に赴く事となつた

三笠宮殿下
御通學の宮樣方を御招待

【東京國通】三笠宮は十五日正午霞ケ關離宮に於て照宮樣を始め朝香宮、北白川宮、東久邇宮の若宮、姬宮樣方御通學の御九方を御成年及び親王家御創立の御披露午餐會に御招待各宮樣は御可愛らしい口々に御祝を申述べられ和やかな冬の日ざしの內に色々御物語りあり一時半過御散會になつた

永見新參謀長 赴任の途に就く
=天津着は十七日夕刻=

今次の陸軍定期異動で支那駐屯軍參謀長に榮轉の前軍政部顧問永見俊德大佐は十六日午前九時新京發ひかりで西尾參謀長、坂垣參謀副長、于軍政部大臣始め日滿要人多數の見送裡に赴任の途に上つた

同大佐は途中奉天に下車、中央訓練所、奉天特務機關等に挨拶をなしたる上同日午後十時發奉山線で山海關經由天津に向ひ十七日夕刻同地着の豫定である

唐外交次長 辭任說傳はる

【上海十六日發國通】外交部次長唐有壬氏は突如政府に對し辭表を提出、中央も之を受領したと傳へらる、一說には張公權氏の下に鐵道部次長として就任するに非ずやと見る向もある

國務院會議 決議事項

滿洲國國務院會議十二月十六日の決議事項は次の通りである

一、地方官署命令程式令件に關する
二、賄料支給に關する件
三、阿片法中改正の件
四、法院組織法に關する件
五、康德二年度第二準備金支出の件
六、人事
濱江省公署總務廳長 金井章次
兼任北滿特別區公署總務廳長
濱江省公署警務廳長 前田良治
兼任北滿特別區公署警務廳長
濱江省公署教育廳長 欒禹巽
兼任北滿特別區公署教育廳長 志賀俊夫
任稅關技正叙簡任二等
濱江省公署民政廳長 李叙平
兼任北滿行政廳長
なほ志賀氏は福島縣人、東京帝大農科出身、各地稅關を經朝鮮總督府技師から滿洲國入りする

會議の動向を決する 茲一週間の討議
日本側は既往方針で邁進

【ロンドン十五日發國通】第一委員會開催以來四回の會議で海軍兵力量制限問題を繞る日本の主張に關する一般的討議は一巡した形だが十三日の日英私的會談の後を受けて召集される十六日の第一委員會はクリスマス休暇までに殘る一週間の會議動向決定の上に重大關係あるのみならず全般的に會議の方式討議題目選定等の重要問題に關し今後海軍軍縮會議の成否を決する關ヶ原とも見られる、目下の重大問題は討議題目の問題であるが日本側は斷然共通最大限問題をかざして動かぬ作戰を執つて居り少くとも茲兩三日の間は此の態度で押す覺悟と見られ第二段の策としては萬一他の問題討議に移るとしても量的制限問題を後廻しにする事には斷乎反對し少くとも並行討議を主張するものと見られて居り之に對し各國代表部が如何なる作戰に出るかが注目的となつて居る

來春早々の本格的會談に備ふ
先づ英國の論據を爆擊へ

【ロンドン十五日發國通】我共通最大限設置要求を繞つて展開し來つた海軍會議は愈よ第二週に入ることとなつたが來るべき一週間に於ては我代表は進んで攻勢に轉じ脆弱性の理論をもつて差等兵力設定を主張して止まない英米兩國の理論的根據爆擊の作戰を採り、クリスマス休暇前の第一期會議を有利に展開した上で來春の本格的會談に臨む覺悟を決定したものと見られる脆弱性の理論に關しては英國は

一、英帝國版圖の廣大なる事最大なる通商路擁護の必要
一、聯盟規約その他に依る國際的義務遂行の必要

などを力說、就中歐洲政情の不安を强調して我兵力量の均等要求に應じ難しと主張してゐるが、我代表部では

一、脆弱性理論が英帝國に適用されるならば東亞の安定勢力としての重大責務を負ふ日本にも當然適用されねばならない
一、英國は英帝國の版圖廣大を其の脆弱性理論の根據としてゐるが版圖の廣大なる事は其の作戰根據地の廣範圍に亘る事を意味し寧ろ戰略上の優秀を證明するものである
一、英國は國際的諸義務遂行の必要から大海軍の必要を强調するがこれ又反對に英國が一朝事ある時他國からの協力を仰ぐ事を得る事を證明するものでもあり、此の意味に於て孤立東洋平和の維持に任ずる日本としては承認するを得ぬ

等の諸點をあげて反擊する筈である

林業股份公司設立へ 經濟共同委で決定
國有林管理經營を合理化す

滿洲國林業股份有限公司の設立については關東軍並に滿洲國政府間において考究中であつたが、十六日開催された第三回日滿經濟共同委員會の審議を經て次の如く決定した、滿洲國政府發表―滿洲國林業股份有限公司の設立に就て十二月十六日開催の日滿經濟共同委員會は過般關東軍及滿洲國政府關係の部門に於て研究したる滿洲國々有林伐採要綱及滿洲國林業股份有限公司設立要綱を審議し之を決定した右の結果滿洲國々有林中主要なる地域に於る伐採は成るべく速に官行研伐に依り之を實行することゝなり、之の施設の充實するに至る迄の間は立木拂下げの方法を並用し、一貫せる方針と嚴正なる施業計畫の下に伐採を實行し、國有林管理經營を合理的に行ふことになつた、然し現狀に於ては今直ちに全面的に官行事業を行ふこと困難で、而も一方木材の需要は漸次增加せんとするの情勢にあるを以て、前記方針の達成を强化し、用材供給の圓滑を計り、合せて目下實施中の林場權整理を圓滑ならしめ樺、額穆、敦化三縣並に寧安縣の南部に於る國有林の伐採は左記の如き日滿合辦の特殊林業會社を設立し之に當らしむることゝなつた即ち

一、名稱 滿洲林業股份有限公司
二、事業 (イ)政府の指定せる國有林の伐採及伐木の運搬並に販賣 (ロ)前後に附帶する事業
三、存立期間 設立の日より起算して滿廿五年
四、資本金 國幣五百萬圓(滿洲國政府二百五十萬圓、滿鐵百萬圓、林場權者百萬圓、其他五十萬圓)
五、役員 理事長 一名 理事 一名 事務理事 二名 監事 二名

尙滿洲國政府に於ては前述の方針に從ひ康德三年度より官行事業を開始し國有林經營を特別會計の事業として國有林の管理經營の徹底を企ることとなつた

南滿瓦斯株
申込み九倍の盛況

【大連國通】南滿洲瓦斯會社株の賣出しは十四日でメ切つたが非常な好成績で地場の申込み十萬圓を越え、東京、大阪、名古屋の三地合計三十五萬圓に達し申込總額は約四十五萬圓となり九倍に達する盛況である、滿鐵では二十六日頃までに申込に對する振當てを決定し明年一月二十日現物引渡しを行ふ方針である

安藤督察官 十六日本社來訪

滿洲國民政府警務司督察官に定である、今回の歷訪は非公式のものであるが、注目されてゐる

小兒科專門
太田醫院
新京神社南橫
電話3839

根本新聞班長 十五日出發

【東京國通】陸軍省新聞班長根本大佐は十五日午後九時半東京驛發渡支の途についた、神戸より海路上海、香港、廣東、廣西其の他西南方面を視察後北平、天津を視察して滿洲國へ赴き一月下旬歸朝の豫定

臨時土地制度
—調査委員會開催—

【新京十六日發國通】臨時土地制度調查委員會は十六日より三日間、中銀俱樂部會議室に於て開催されるが第一日は午後二時より開かれ呂會長、淸水議長初め土地局首腦者總務廳各關係處長、關係各部總務司長、日本側各機關及滿鐵並に土地問題に關する日本內地の權威者等より成る委員二十五名出席其他關係各方面の來賓の參會あり、呂會長の開會に次で淸水議長司會の下に先づ土地局より研究議題の說明ありて議事に移つた

新任の事務官安藤貞夫氏は十六日挨拶に本社へ來訪

和知中佐 廿五日來京

【大連國通】參謀本部支那班長和知中佐は廿五日海路來連新京關東軍と打合せの上北支に赴く筈

人事往來

▲染谷保藏氏(盛京時報社長本社代表)十六日夜來京ヤマトホテル

航空往來

▲永淵三郎氏(航空會社運航課長)昨日午前ハルビンへ ▲立花良介氏 同 ▲白石傳助氏(航空兵大佐)同 ▲原田三郎氏(航空會社員)同午後奉天より ▲田中政秋氏(同)同 ▲新井健次郎氏(大連稅關吏)同大連より ▲古瀨正三氏(電業公司)同午前チチハルへ ▲林郁三氏(滿洲國官吏)同 ▲荒木壽氏 同 ▲赤池義雄氏(滿洲國官吏)同午後ハルビンより

寬城子街道の地下道工事漸く開通、一時魔の踏切などと有難くない異名さへ頂戴に及んだ名物の踏切もこれで永久に姿を消した▼今思ひ出してもゾッとする、あの踏切のためにあたら生命上の犧牲はもちろん、時間的にまたどんな大きな損害と不自由を受けたか知れない▼こゝに市民待望裡に地下道の開通を見るに至つたのは本年掉尾の吾々の大きな喜びである▼滿洲國側のボーナスも出初めた、滿鐵、關東局を始め各方面とも、こゝ暫らくはボーナスシーズンで大いに賑ふだらう▼世の中は景氣のよいのに限る、願はくばこの際不景氣づらを解消して斷然朗かに本年を送り來るべき新年を迎へたい▼吾等の躍進に世界的記錄をつくる、オリムピックへの一大躍進が期待され一層心强い、折角の健鬪を祈る

中銀繼承斷損補償公債の 發行規程公布

國幣の安定實現に伴ひ滿洲國中央銀行に必要な資金を得るため次の如き公債が發行されることとなり、昨十六日財政部は「滿洲中央銀行繼承損補償公債發行規程」として左の通り制定した

第一條 政府は滿洲中央銀行繼承損補償公債條例に基き第一回五分利公債三千三百萬圓を發行す

第二條 本公債の證券は無記名式利札附とし其の額面金額は百圓、千圓、一萬圓及十萬圓の四種とす

第三條 本公債の元金は康德十年四月二十五日迄に全部を償還するものとす
本公債は何時にても第六條第一項所定の手續きに依り其の全部又は一部を償還することを得
本公債の一部償還は抽籤の方法に依る本公債の買入銷却は何時にても之を爲すことを得

第四條 本公債の利子は每年六月十五日及十二月十五日に於て各前六箇月分を支拂ふ、但し償還の場合に於て六箇月に滿たざるときは日割を以て計算す

第五條 本公債元利金の支拂事務は滿洲中央銀行總行及各分支行に於け之を取扱ふ

第六條 本公債の元金を償還せんとするときは其の金額期日、其の他必要事項を政府公報及新京、奉天、哈爾濱、大連に於て發行する新聞紙に公告す
本公債の買入銷却を爲したるときは其の證券の種類、番號、總額及買入價格を前項の公報及新聞紙に公告す

附則

本令は康德二年十二月十六日より之を施行す大同二年四月廿六日附財政部令第六號滿洲中央銀行繼承損補償公債利子支拂に關する件は之を廢止す

興中公司創立總會 一兩日延期か

【大連國通】興中公司の創立總會は昨日滿鐵本社で開催すべく東京と電話で打合せ中であつたが設立の都合上或は一兩日延期されるかも知れぬ狀態になつた、創立總會に於ては重役七名を大體決定し直ちに四分の一、二百五十萬圓の拂込を行つて天津、上海、東京に支社を開設し事業に着手する豫定である

山口司令官 ハルビンへ

新任○○警備司令官山口少將は十六日午前九時五分新京發視察の爲ハルビンに向つた

前田房之助 代議士來京

民政黨代議士前田房之助氏は滿洲財政、經濟視察の爲十五日午後來京、ヤマトホテルに投宿したが同氏をホテルに訪へば左の如く語る

本議會に臨む爲滿洲國の財政、經濟事情を視察に來た丈で外に目的はない、議會開會も切迫してゐるので腰を下して勉强も出來ないが井上藏相の下に參與官をしてゐた時代事務官をしてゐた財政部の星野君や中銀の鷲尾君などが當地に居るので幸ひ兩君から事情を聽きたいと思つてゐる、日本の朝野は內政問題より北支問題や滿洲問題に重點を置いてゐる樣だ、北支の事情も此機會に見て來たいと思つてゐるが日程の關係でどうなるか判らないが是非とも行きたいと思つてゐる

獨乙染料商の 奉天進出
—日本製品に一脅威—

【奉天國通】奉天に於ける日本並に外國製品の染料及び工業用藥品の販賣競爭は益々熾烈となり日本品はその廉價なる點に於て外國品はその品質の點に於て双方牙城を死守し販路の擴張に努めてゐるが最近靑島のドイツ染料商利克洋行は奉天に進出計畫をたて目下高級職員二名を奉天に派遣して店舖を物色せしめてゐる右ドイツ商の進出は日本製品に對し一大脅威を與へるものとして注目されてゐる

濱田海軍司令官 事務打合せへ東上

駐滿海軍部司令官濱田中將は本省と事務打合せの爲岡部少佐を帶同十六日午前七時新京發ヒカリにて安東經由東上したが歸京は廿六日の豫定である

放送局 管理局 御後援
創立1周年記念歲末大賣出シ!!!
自12月10日—至12月31日
RADIO

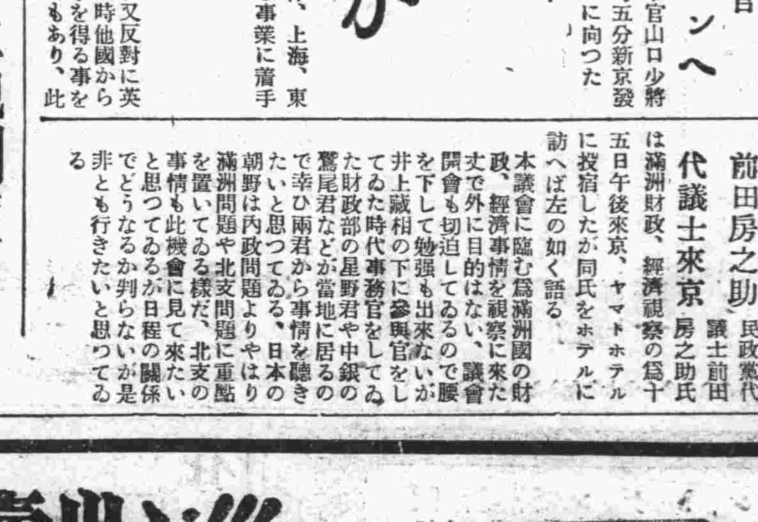

創立1周年世界一流
フィリップス及フィルコノ特價提供!!
日本放送協會認定品
特選MR普及型四球
現金 州外 2200ヨリ
米國製フィルコ
5球スーパー
州內 ¥140.00
州外 ¥160.00
和蘭製フィリップス
522. 6球スーパー
州內 ¥200.00
州外 ¥240.00
滿洲ラヂオ普及株式會社
月賦提供ノ便モアリマス
御用命ハ最寄營業所ヘ
呈贈錄型
各營業所
奉天 浪速通5 電6905
奉天城內 鐘樓南大街 滿電2236
安東 驛前 電1307
新京 吉野町1丁目1 電3639
哈爾濱 中央大街29 電6675

社說

寛城子地下道の開通

魔の踏切りとして數多い犠牲者を生んだ附屬地、寛城子間をつなぐ踏切りは危險通行道として市民から地下道の開設を要望されてゐたが、去る六月滿鐵の理解ある英斷の下に地下道工事を着工し約三十萬圓の經費と六ケ月の月日をもつて大體工事を完成、今日から開通することゝなつた、危險防止の點からも亦附屬地、寛城子間の通行の便宜上からも大いに慶祝すべきである。從來同踏切りは上下列車の通過並に貨車、機關車等の入れ替によつて一日に數十回、三十分置き位に踏切りの交通止めを行ひ、その都度バス、自轉車、通行人は長い時は三十分、短い時でも五分以上を待たされて多大な不便を感じて來たのである、これが市民に及ぼす時間的障害はひいては寛城子の發展を防げる結果を招き國都建設の上から見ても遺憾とすべき點が多く、今回の地下道開通がもたらす意義はそれだけに大きいと云はなければならない、これによつて通學兒童の危險は除去され交通量の増大と相俟つて寛城子、鐵北の繁榮に寄與するところが多大であらうと期待される、市民のため國都のため本地下道の開通は喜ぶべき事柄である

蟄居生活から戸外に出よ 冬の保健法

滿洲建設の指導的地位にある在滿邦人の健康が學童並に壯丁の體格檢査の結果例年全國で最惡であると判決されることは新興日本の海外發展のため又新東洋建設のため誠に憂ふべき事實である、專門家の調査によれば在滿邦人の健康が内地の同胞に比して劣等である原因は主として多期の蟄居生活に基因してゐるといはれてゐる、兒童は學校から、官吏、會社員は官廳、會社から歸宅すると翌朝まで室内に閉ぢ籠り商人は商人で常に戸内生活をして戸外の空氣に觸れる機會が少ないため漸次抵抗力を失ひ稀に外氣に觸れゝば急激な寒氣のため健康を害ふといふ結果となるのである若くして滿洲に立志し雄圖半ばに健康を害して鬱れ又は歸國する青年を最近屡々見受けられる、誠に滿洲國將來の發展のため寒心に堪えない、最近滿鐵あたりで「室内溫度の低下を提唱」或は硝子戸の目張りを除けと主張する識者があるが傾聽すべきである、右は家内生活における消極的方面であるが、寧ろ積極的に戸外に出てスケートを遊ぶも良し大いに太陽と外氣に親んで寒氣に對する抵抗力を養ふことが肝要である、學校並に公園等でスケートを奬勵してゐることはその意味で極めて適切である、多の保健は先づつとめて戸外に出て抵抗力を養ふことである

我三原則、北支二問題に 南京新政府に期待 ―外務當局の見解―

【東京國通】南京政府は五全大會の決定に基き政府部内の大改組を斷行し南京政府の所謂親日政策確立の決意を示し蔣介石氏自身行政院長の椅子に就いた外行政院各部長の大更迭を行つたことに就き我が外務當局は大要左の如き見解を下し、近く行はる可き有吉大使と蔣行政院長、張外交部長との重要會議を出發點とする我對支三原則實踐問題並に北支事態處理問題に就き重大關心を示しつゝある

一、新政府にして眞に東亞の現狀に覺醒し日支提携の誠意を示す以上我が對支三原則の實踐工作をもつて兩國親善實現への最捷徑と觀念するものと見られ、必ずや支那側より迅速に大眼目の達成に對する具體案提示の機會あるものと確信す

一、北支民衆を滿足せしむる北支の新事態の出現に對しては日本政府は飽くまでも好意的支持を與ふ可く北支新事態に於る赤化共同防衛の確立は急を要する問題であり且つ我對支三原則の一重要適用事例として我方は積極的に共同防衛の措置を要求する

政友質問戰で政府彈劾

【東京國通】政友會は政府の歲出豫算が其日暮しの無責任極まるものとし之を排擊し國策第一主義の立場から政策を決定するとの方針で總選擧對策としては休會明け直前の黨大會の總裁演說で國體明徵、兵農兩全を主張し政府が積極的に解散を斷行せぬなら機會を逸せず施政方針演說の質問戰で政府の秕政を攻擊する方針である

民政黨内に解散斷行論

【東京國通】民政黨では總選擧對策を講じてゐるが休會明け劈頭解散を望む意見強く即ち過般有志代議士會開催の折進言せることは首腦部間でもその意見を採り之に贊成し町田總裁を通じて岡田首相の決意を極力促してゐる又最近岡田首相は閣内の議論に引ずられて躊躇の色あり劈頭解散の勇斷を缺くやに傳へられるがかくては徒らに政友の策戰に乘ぜられて醜態を暴露するばかりでのつぴきならぬ破目になつてから解散しても到底政府に勝味はあるまい、それ故政府が眞に與黨多數の支持を得て政策斷行の積りならこの際一切の行掛りや内部問題を超越して劈頭解散斷行の外に途はあるまいと民政黨では觀てゐる

望月遞相 自重を主張 政府解散回避へ

【東京國通】來議會解散か否かは岡田首相の言明せる如く政友會の出方一つにあるが此の間望月遞相一派の態度が休會明け議會の動向を卜する鍵だとして注目される、望月遞相は

一、解散の有無に拘らず總選擧は行はれ政友會が政府に決戰を挑み有利な選擧題目を摑まんとするは必須なること

一、議會の形勢は前回と異り政友會の軟化工作不可能なること

一、之が爲舊政友系も政府と妥協し解散回避の態度に出づ

一、然し從來より擧國一致主義の岡田内閣に對し刺戟的態度を避け政府が進んで解散する樣なことを回避してゐること

一、内田鐵相等の主張する新黨クラブ組織は客觀狀態がすでに不利となれる故議會前にかかる態度を示すに反對なる事

等の諸點に就き消極的で山崎

食糧、物資難に喘ぐ 間島方面匪賊 昨年末の四分の一となる

【龍井國通】關東軍秋期治安肅淸計畫による延吉、寧安兩地區隊及び琿春支隊の間島地方就中羅子溝方面、安圖縣方面、間島西北部地方匪賊討伐は十月初旬より打續く好天氣に惠まれて頗る好成績を收め更に滿軍及び日滿警察當局の從匪工作並に思想對策によつて安圖縣大荒溝附近に根據せる海龍軍を中心とする群小匪賊團同縣軍廠子に根據せる東北人民革命軍等が其の根據を覆滅されて四散せるを初めとし、汪淸縣羅子溝火燒舖、石頭河子大平溝等一帶に蟠居せる共匪安振有及び東北反日聯合軍所屬の柴世榮、侯國忠、史忠恒等の各匪賊も殆んど四散潰滅し、極度の食糧、物資難と寒氣に脅へつゝ森林地帶を彷徨し自滅の一途を辿つて居り、總領事館當局の推定によると本年十月末現在に於る間島匪賊の數は次の如く一千二十六名となり昨年末の四千六百八十二名に比して四分一以上の大激減を示してゐる

共匪	百九十五名
純匪	百五十一名
兵匪	百　名
合流匪	二十名
反滿抗日軍	五百六十名
計	千二十六名

右統計は安圖縣を除外してゐるが安圖縣は今期の肅靜工作により殆んど掃蕩し盡されてゐるので概ね實數に近いものと見られるが右は間島匪賊の最盛期に比すれば十分一に滿たざるものでこゝ一、二年を出でずして間島省の治安は全く確保されるに至るであらう一方次第に森林地帶に追ひつめられ極度の窮乏に立ち至つたゝめ前非を悔ひ改め歸順せんとする傾向も漸次增大し本年一月より現在まで間島省治安維持會に於て審査をなした歸順者は一千三百二十七名の多數に上り他に既に歸順せるも審査未了のものが約二百名に上るものと見られてゐる

駐日大使人選難 黄郛氏就任説も傳はる

【上海十五日發國通】外交部長の更迭を機として駐日大使の人選が各方面から注目されて居り一時は陳儀氏に内定したかの如く傳へられたが北支より歸寧した陳儀氏は極力之を固辭し再び人選難に陷つた形となつてゐる、仄聞するに福建主席として對日關係に善處しつゝある陳儀氏を福建から動かすことは面白くないとの考へを蔣介石氏が主張してゐるので陳儀氏以外の適當な人物を物色する事になつた模樣で結局蔣介石氏が彼の外交上の師匠格たる黃郛氏に相談する事になり蔣氏の召電に接した黃氏は十四日午後急遽杭州を出發南京に向つた、蔣介石氏は黃氏自身に出馬を懇請するとも傳へられてゐる

第一次臨時人口調査の實施に際して〔上〕 ―統計處長向井俊郎氏談―

今回滿洲國政府に於ては本年十二月卅一日(陰曆十二月六日)現在を期して國内の主要なる廿五都市の常住人口に就て第一次臨時人口調査を施行することになつた

調査の目的　此調査は規模の差こそあれ先般施行された日本側の國勢調査とその目的を同じうするものであるが、此調査で得た結果を基礎資料として將來施行すべき人口調査の企畫を行ひ又各都市に於る各般の施設經營の改善充實に資することゝなるのである

◇……◇

由來人類の社會的集團の原始的形態時代に在りましては、人類は自然の支配下にあつて、自然が任意に提供するところの生活資料に依存した地位に置かれて居ましたので大なる社會的集團の構成は不可能であり、自然かゝる生活形態においては統計調査の如きものは必要なかつたのであります、然るに生活資料に對する人口數の過剩は必然的に生産經濟の發展を促し、國家社會の發生を伴ひ國家は漸次量的に擴大し、質的に複雜化するに至つたのであります

◇……◇

かゝる國家が各種の國策を樹立し、且つその實績を測定するに當り冒險的且つ浪漫的なる精神を排すべきは當然であり、譬へば秩序ある統制ある企業經營はその營業狀態に關して正確なる財産目標の製作を必要としてゐる如く國家の正鵠なる施政方針、秩序ある社會生活はその社會の全體の狀態殊に人口の狀態に關して正確なる知識ある場合にのみ可能であり得るのであります

◇……◇

こゝに於て先進諸國が多大の勞力と巨額の經費とを惜しまず各種の統計を製作してゐる所以のものは全てこれを行政上に利用し、以て國民の福祉を增進せんが爲めにほかならないのであります、殊に我國の如く建國日尚淺く各般の基本的制度の樹立を急務とする今日に於ては其の必要一層緊切なる事を痛感するのでありまして、一般からも常に之が實現を希望されてゐたところであります、我政府は茲に鑑みる處あつて愈々此度本調査を實施し、之が第一歩を踏み出した事は實に欣快に耐へないところであります

◇……◇

然し乍ら吾々の理想としましては此際日本帝國や其の他の文明諸國が施行してゐると同樣な普遍的なる人口調査即ち人口センサスを實施したいのでありますが何分治安その他地方の事情が之を許さないものがありますので、先づ之が先行工作とでも云ふ意味に於て重要都市二十五地域にその實施をみることになつたのであります、勿論この調査範圍を以て滿足すべきではありませんが、上述の目的に向ひ一歩前進したものであり相當な效果を齎すものと確信して居ります、尚ほ來年度に於ては更に殘餘の都市に對し第二次、第三次の調査を順次遂行し高度文明諸國に比肩する統計を作成し度いと思つて居ります

本年末に於ける各國現有兵力量

【東京國通】ロンドン會議に於て我主張する最大限制は攻擊的武器たる主力艦、航空母艦並に甲級巡洋艦に對しては艦種別に適用し乙級巡洋艦以下の防禦的武器についての總噸數の均勢を意圖するものであるが各國の一九三五年末現在に於ける現有兵力量艦種別比較は左の如くである

△主力艦

日本	二七二、〇七〇噸(九隻)
米國	四五五、四〇〇噸(一五隻)
英國	四七四、七五〇噸(一五隻)
フランス	一八五、九二五噸(九隻)
イタリー	八六、五三〇噸(四隻)

△航空母艦

日本	六八、三七〇噸(四隻)
米國	九〇、〇〇〇噸(四隻)
英國	一一五、三五〇噸(六隻)
フランス	二二、一四六噸(一隻)
イタリー	ナシ

△甲級巡洋艦

日本	一〇七、八〇〇噸(一二隻)
米國	一四三、五二五噸(一五隻)
英國	一四六、九七〇噸(一五隻)
フランス	一〇五、九二五噸(一〇隻)
イタリー	九七、五四〇噸(一〇隻)

△乙級巡洋艦

日本	一〇七、二一五噸(二一隻)
米國	七〇、五〇〇噸(一〇隻)
英國	二二五、〇六〇噸(二九隻)
フランス	五九、四四四噸(九隻)
イタリー	七〇、一八三噸(一六隻)

△驅逐艦

日本	一二八、四二一噸(九一隻)
米國	二二五、二二二噸(二三一隻)
英國	一九七、八九四噸(一六九隻)
フランス	一二二、一五七噸(七六隻)
イタリー	九一、四八八噸(八八隻)

△潜水艦

日本	七二、六七九噸(六〇隻)
米國	七二、九五〇噸(八七隻)
英國	五二、二九九噸(五四隻)
フランス	八八、八六六噸(九九隻)
イタリー	五一、九四四噸(七四隻)

方廣寺の除夜の鐘を米國に放送

【東京國通】此程米國ナショナル放送會社から日本放送局宛て日本獨得の宗教的な除夜の鐘を中繼してくれとの申込みがあつたので A・K では元日午前零時から二分間京都方廣寺の鐘の音を海外に放送する事になつた、日本の鐘の音を海外に放送するのは今回が始めてなので A・K では東洋的な嫋々たる鐘の音を米國人に心行くまで滿喫させるため萬全の準備を進めてゐる、倚方廣寺の鐘は銘に「國家安康」の文字があつたため德川家康の怒りに觸れ秀吉の遺兒豐臣秀頼が滅亡の因を作つたと云ふ歷史的に由緒ある鐘である

上海學生聯合會 北支の自治反對を通電

【上海十五日發國通】北支問題を契機として愛國運動に名を籍る學生運動は漸次尖鋭化しつゝあるが當地に於ては十四日午後四時在上海二十大學々生代表六十餘名が學生大會を開き上海學生救國聯合會を組織し華北新政權反對、完全なる國土の確保をスローガンとし南京政府、北平學生團に對し聲援の通電を發した

歳末景品付大賣出
裝身具　御贈答品　各新型揃　時計　銀器　花瓶　床置　眞セット
中谷時計店　日本橋通　電③二五四

東滿地方四區林の伐採數量

【吉林支局發】實業部では康德三年度並に四年度の兩年に亘り東滿地方の左記四林區の伐材を行ふ事となり目下請負希望者の申込みを受付けて居るが豫定伐採數量は百二十三萬石に上るものである

間島省和龍縣紅旗河區	二三七、五〇〇石
〃　汪淸縣草皮溝區	三三三、六〇〇石
〃　汪淸縣大汪淸區	二六七、二〇〇石
濱江省寧安縣二道河子區	三九一、七〇〇石

商況欄(十二月十六日後場)

金銀市況

●上海標金

前引	二四四、六〇
寄付	二四五、七〇
步	四四、八〇

●大連金鈔票

寄付	九八、一〇
引	九四、八五
高	九八、一〇
安	九四、七五
出來高	六〇万

▲十二月二十八日限　寄付 九七、〇〇　步 六、八〇 七、二〇 六、五〇 六、七五 六、四五 六、二〇 六、九〇 六、一五 五、七五 五、六〇 五、九〇 五、六〇 五、二〇 五、一〇 四、九五　引 九四、八〇　高 九七、二〇　安 九四、七〇　出來高 五七〇万

一月十三日限　出來不申

爲替相場

●大連鈔票銀大洋　現場 一三一、二〇　一三五、五〇

▲上海爲替

▲日本向　第一回 賣 一〇三、七五　買 一〇三、二五　第二回 賣買 ―

▲倫敦向　第一回 賣 一志三片一六分七　買 二分一

▲紐育向　第一回 賣 二九弗八分三　買 一六分七

大連爲替

▲上海向　一〇六、〇〇　七、〇〇　六、九〇　六、七〇　六、四〇　七、〇〇　七、三〇

出來高　四萬

▲標合向　一〇七、四〇　七、五〇

株式相場

▲大連株式(短期)

銘柄	寄	引
五品	一七、七〇	一七、八〇
豆新	二二、〇〇	―
錢鈔	一四、八〇	―
東新	一〇三、一〇	一〇三、三〇
鐘新	一〇〇、一〇	一〇〇、八〇
滿鐵	五八、五〇	五八、五〇
二新	三四、九〇	三四、八〇
日產	七三、二〇	七一、八〇

各地市況

▲奉天株式(短期)

銘柄	寄	引
滿取	一八、三〇	一八、三〇
東新	一〇三、〇〇	一〇三、三〇
鐘新	一〇〇、〇〇	一〇一、〇〇
日產	七三、四〇	七一、九〇
大新	一〇一、〇〇	―
五品	一七、六〇	―
豆甲	二二、八〇	―
電乙	一六、九〇	―
同鐵	一四、八〇	―
滿拓	五八、八〇	五八、六〇
東亞	一四、九〇	―
日魯	一〇、一〇	一〇、三〇
滿興	五八、四〇	五八、三〇
滿毛	二三、七〇	二三、八〇
二新	二四、一〇	二四、四〇
優先	一七、五〇	―

▲橫濱生糸

	前場引	後場寄
當限	八四八、〇〇	八五四、〇〇
先限	八五三、〇〇	八五三、〇〇

●哈爾濱大豆

一月限	九、九七五
二月限	一、〇〇三五
三月限	一、〇〇三五
出來高	―

●同小麥

一月限	一、四二五
二月限	一、四一五
三月限	一、四三〇
出來高	―

▲神戸豆粕

十二月限	四、〇六	四、〇五
一月限	四、〇六	四、〇五
二月限	四、〇八	四、〇七
三月限	四、一〇	五、一〇
四月限	四、一一	四、一〇

新京取引所市況(十二月十六日後場)

現物(一石値段)　定期(混合百斤値段)

	寄	引	
大豆 現物	一四、七〇		五車
先物 十二月限	五、三三	五、三五	六車
一月限	五、一七	五、一七	一五車
二月限	―	―	
三月限	―	―	
四月限	―	―	
高粱 現物	―		
高粱 二月限	四、〇〇	四、〇〇	六車

手形交換(十六日)

金票	五五六枚	五六一、九五四
鈔票	二〇枚	八、八二五
國幣	九六枚	六五、八六三

鮮魚小賣相場(十四日) 百匁ニ付

品名	最高	最低
活タイ	一、七〇	六〇
氷タイ	―	―
チヌタイ	―	―
連子鯛	四〇	三四
アマダイ	三〇	一二
中小タイ	六四	五六
ブリ	四二	三一
カツオ	―	―
ヒラス	四二	三六
サワラ	四二	一八
サバ	一三	一〇
アヂ	二二	二〇
カレイ	―	―
ヒラメ	二八	―
ボラ	二四	一八
コチ	一四	―
コノシロ	二四	一八
キス	四〇	二四
イワシ	―	―
ムツ	―	―
アコウ	―	―
サヨリ	四二	一八
マナカツオ	―	―
カナ頭	―	―
ホーボー	―	―
タコ	一二	三
イカ	二五	三
水イカ	―	―
イセエビ	五〇	一八
車エビ	五四	四二
アナゴ	―	―
中エビ	五六	三四
貝柱	二六	一八
カニ	―	―
ナマコ	―	―
アワビ	三〇	二〇
カキ	六〇	三〇
ハマグリ	三〇	二〇
シジミ	―	―
アサリ	八	―
カマボコ	―	―
チクワ	三六	―
マグロ切身	一、七〇	一〇
ニベ同	―	―
ブリ同	―	六〇
ヒラス同	八〇	五五
サワラ	八五	三六

格安貸住宅
場所　城後路建和街の角
間取　八疊、六疊
設備　ペーチカ風呂水洗式便所
特別格安家賃　四十三圓及四十五圓(間取同上)
右御入用の方は左記へ
新京東一條通五十四
萬成社
久保勝太郎
電話(3)四八八四番

貸店舖　家族アパート
場所　興安大路四〇二號地佐倉ビル
高級住宅　煖房、電氣、瓦斯、風呂場、設備完備其の他一切造作付
家賃敷金等特に御相談に應じます
御用の御方は電話2四七六二番　田崎へ

肛門病科專門
新京永樂町二丁目十番地
八島小學校運動場南側
留紳居　高田醫院
電話(3)二九三七番

本館は多年皆樣の御愛顧に預り御厚意に酬ゆる爲今回有名なる朝鮮料理神仙爐を始めました同時に他の料理も極くお安く提供致しますから何卒倍舊御引立の程御願ひ申上げます
有名な朝鮮料理　神仙爐
是非一度御試食の程を！
新京三笠町三丁目十六
思君館
電話三一二四二三番

靴は金城
靴界最高峰
アジアの靴
各種豐富荷揃
處分品特價投賣
●ボックス革　百足限り
●長靴　金十二圓五十錢
東一條通　電3二九五二番
金城靴店

ハルピン
モデルンホテル
電話2318.3818.5559
イテイ附ガ所面洗呂風々各ニ屋部十五中ノ屋部百
スマイ在御リヨ50.1幣國キ付ニ日一ハ代屋部、スマ
カフヱー　ザクスカ(三種25錢)　飲物(40錢)
御輕食ハ價格低廉
シャ退辭御ハケ付心
レストラン　ランチ(二皿65錢)　ディナ(一皿50錢)
價格ハ一人前等物飲其他低廉
來タダヨリ出ビ毎ハ及ドンカ給ヨリ2.50ロンサバカラ時スズ幣國マヤ七
ホテル專屬娛樂場
アメリカンバーマネージャートーキー撞球場
理髮所ヘノ紳士淑女
英語日語滿洲語ヲ解シマス
ホテル事務員ハ英語日語通譯

設備完築增室病
新設料ンゲトンレ
深町醫院
附屬産院
内小兒科　醫學博士　永澤衡
外科　醫學士　久場長章
皮膚泌尿科　醫學博士　深町穗積
レントゲン科(新設)
産婦人科　醫學博士　河野省二
齒科　九州齒科醫學士　鄕關之助
日本赤十字社新京救濟所ハ深町醫院内ニ在リ
新京　朝日通(八島通角)九八
電③3412、③5163

花　生花及ビ道具專門　花
薄端、花台、水盤、投入ツボ、籠其他
東京都柳豐富荷揃
正月用生花材料是非弊店で
新京東一條通り
原田生花店神棚部
電三・三一四〇番

營業御案内
海陸運送取扱、勞力請負、倉庫、金融、運送火災保險代理、委託販賣、市内運搬
引越、荷造
其ノ他右ニ關聯スル業務一般
國際運輸株式會社新京支店
新京富士町二丁目二十七番地
電話　事務所内代表(3)五〇一六
店長　運海保險倉庫經金融　運搬
驛構内荷扱所其他(3)
二六六二　設送
三〇五九、五八八八仲繼
二四八五、二六六五到着
二一三八、五八八九專用線
二五一〇日之出町倉庫荷造
三一一五　國華莊事務所

撞球妙技公開
十二月十七日午後八時より
篠田選手外一名
無料
當日御來場の皆樣へ粗品呈上
設備改裝なれる
ダイヤ街
舊エビス撞球場改め
中央撞球場
電話(三)四八九番

第二十回伊勢參拜團募集
出發　一月五日うらる丸
日數　二十五日間
團費　金百三十八圓
一月休を利用し伊勢參りと溫泉巡り
◎行地にて自由解散出來ます
◎歸り神戸ゟ大連間乘船券差上ます有效六十日間
◎申込と同時に金廿圓拂込の事
巡拜ケ所　門司上陸、山口湯田溫泉、秋芳洞出雲大社、城崎溫泉天の橋立、大阪、奈良、伊勢大神宮、山中溫泉、金澤長野善光寺、淺間溫泉、東京、日光、成田、佐倉、鬼怒川溫泉、豐川稻荷、名古屋、京都
◎汽車二等、船室には特にフトンを敷ます
申込所　新京中央通　菊地組(電話(3)三三三一番)
新京大和通　滿蒙旅館(電話(3)五二〇八番)
主催　崇敬會
大連市吉野町七二
電話長2七九七四振替大連一七五八

エキゾチツクな(2) 呼倫貝爾と蒙古風俗

(ハイラル國通支局　杉山正三郎)

△鄂博祭

博祭は氏神の意であるが又山川等を祭祀する意味をも含んでゐる、この祭は各旗毎に獨立して祭を行ふもの及各旗聯合で行ふものとある、毎年五月或は七月に祭を行ひ全旗で合祀せる 博は海拉爾市北方海拉爾河、北山上及外二三ヶ所にあつて此の 博は毎年一回五月を以て祭期としてゐる此の際には全省各旗官吏皆集ひラマ僧を招いて經文を讀誦する、オボの形は石を圓形に積重ねてその高さ丈餘となして柳の枝又は絹質の長旗を立て更に經文を書くのである式は最初、ラマの讀經に始まり鼓鈸を鳴らし經文を誦しつゝオボを三周し官民之れに隨行する、此行事終れば各人

香火を 携へて西南方百餘歩の地點に至るのである、此所を柴薪と稱してゐる、この地點を三、四回廻つて柴薪を焚き香火を投じて元の位置に歸る一般人は地上に跪いてオボに禮拜を行つて後地上に座し肉及び飯を盛つた器を兩手で捧げ額に押戴く事數回之を喰ふ之は神より賜りたるものとして恭々しく此の禮を行つて喰ふのである

以上にして式を終り一般官民は所定の場について角力、弓術、競馬等の競技を行ふのであるが勝者には官署で賞を與へてゐる

△天　葬

死亡時の習慣としては死骸は稀には箱に入れる事もあるが普通白布の袋に入れ特別の家屋に安置しラマ僧を招いて一日三回の讀經を行ふ老年は十數回、幼年は一、二回家屋内に於て供養して後ラマ僧に隨つて葬式に適する日を選んで出棺する、出棺後は人家より見えない程度の隔てある處に之を置き野獸及禽鳥の食ふに委せる、而して數日經て之を見、身體の

一部が 殘存する時は未だ往生せぬものとして更に讀經を爲す、之等は所謂天葬であつて墓も何もなく類晉と名づけてゐる、然し最近は之等の蒙古人中でも比較的高位高官、高僧名士等所謂上流社會に屬するものは火葬とか土葬に改めて來た樣である、墓祭もやるが祭期は死亡後百日目とされてゐる、又毎年淸月節等には必ずラマ僧を招いて亡者の爲に懺悔をする(之は一般蒙古人の習慣であつて自分は是々の缺點があつて死亡したのであるから出棺後の行爲の懺悔をラマ僧が死者に代つて爲すのである)

男子は家督の相續者で祖先の事業を繼承する權利を有してゐる、女子には繼承の權利なく男兄弟多數ある時は平等に分割するが矢張り長男が稍優待されてゐる、又子女ばかりか或は

子供 の全くないものは近親の甥を繼承者と極める、然し遺言に依つて贈せられる時は女子でも財産の取得權がある

×××

親屬 大家族制度である祖父母、父子兄弟系尊卑族傍系尊卑族等大部分共同生活を營んでゐる、勿論之等の關係は法律規則に依るものではなく古來からの風習のなり來りである、一般に蒙古人は敬老の念特に厚く親族内に於ては長幼の序は極めて明らかで年長者に對しては禮儀を盡してゐるから殆んど爭ひも起らず此點近代人と雖も大いに學ぶべき點がある

北滿

大晦日を踊り抜く ◇日滿露懇親◇ 大舞踊會 純益は貧民救濟に

【ハルビン國通】哈鐵福祉科では大晦日の午後八時より鐵路クラブに於て日滿露懇親大舞踏大會を催すことゝなつたこれは舊北鐵時代からのハルビンに於ける年中行事の一つとして極めて民衆的な「ニュー・イヤーズ・イブ」であつて當日は劇場大廣間一切を解放し劇場はオーケストラ、獨唱、ステーヂダンスに絢爛たる舞踊を見せ、一方摸擬店を設けて玩具等を賣捌き賣上金は貧民救濟に當てる筈で大晦日の夜を徹しての大舞踊會を日滿露人組合つて國際都市ハルビンの面目を遺憾なく發揮しやう

チチハルに大運動場計畫 ＝明春解氷期に着工＝

【チチハル國通】龍江省教育廳では大運動場を設置すべく工業學校に命じ設計中の所此程完成し差當り工費二千圓を以て明春解氷期より着手する事となつた、場所は日語專修學校前で面積三萬五千平方米でスタンドの設備もする筈である

チチハルの年末警戒

【チチハル國通】警察廳では市内に潜入せる匪賊あるを探知し十三日午後より十四日にかけて中區警察署管内に於て匪賊九名を逮捕取調中であるが更に歳末を目指して潜入する匪徒ある模樣で近く特別警戒をなす筈である

ハイラルの日本小學校 落成式擧行

【ハイラル國通】新築日本小學校落成式は十四日午前十一時新校舍講堂で擧行 笠井〇團長、稻葉、中山兩少將、米内山領事、淩省長以下日滿官民百餘名參列、南全權大使、笠井中將、淩省長等の祝辭あり、午後は兒童の學藝が催され盛大に行はれた 因に新校舍は總建坪三、六三〇、工費六萬九千餘圓を要し三〇〇名の兒童を收容し得るモダンな校舍である

哈市同江間の 營業開始 長途バス

【ハルビン國通】ハルビン同江間六百三十六粁長途バス運行は愈々十五日本營業を開始した、第一回バス隊は午前八時バストラック十四臺を連ね乘客及び警乘員を滿載意氣高らかにハルビンを出發した

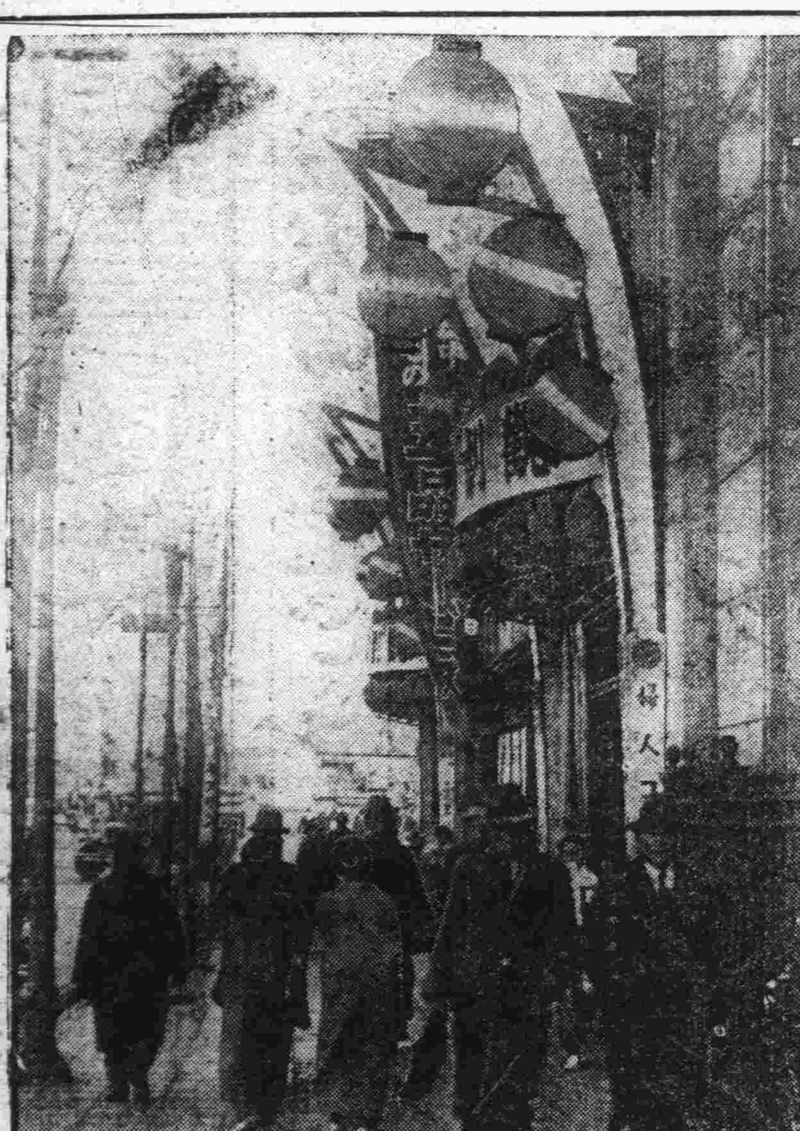

◇……慌しい暮の街(内地から)……◇

東滿

滿洲國官憲の手で 戶口調査開始 正確な申告を要望

【吉林支局發】滿洲國民政部にては今回國内十五都市に於ける十二月三十日現在の戶口調査を施行し、正確にして信憑するに足る人口調査によつて各種事業企劃の基礎となすと共に躍進滿洲の現勢を詳細に檢討することゝなり、當吉林に於ては警察廳が其主體となり、滿人側は市政籌備處、内鮮人側は總領事館及び民會の協力を待て之を行ふことゝなつた、從つて居留民に對する申告書の配附と蒐集とは日本側官憲が當るべきはずであるが、手薄の爲め滿國官憲の手でこれを行ふこととなつたのだから、其邊をよく呑込んで等閑に附することなく正確なる申告をなす樣にと當局では語つてゐる、右の申告書配附は十六日より開始して三十日現在のものを記入せしめ翌康德三年一月一日より十日迄位の間に蒐集を完了する豫定になつてゐる

藍衣社員 捕はる

【安東國通】安東憲兵分隊では去る四日安東縣八道溝に於て山東省生れ丁關子(四五)を逮捕し嚴重取調べ中の所、藍衣社員で本年七月南京より密に入滿し九月奉天より安東に來たもので、三角地帶匪團に働きかけて反滿抗日の策動をしてゐた事を自白した

滿軍將兵の爲 慰問金募集 映畫會

【吉林支局發】先般多大なる戰果を收めて秋季討匪工作を終つた吉興司令官麾下の滿洲國軍各部隊は更に冬季討伐に出動し嚴寒と戰ひつゝ日本軍と相呼應して各地の聖戰に從事しつゝあるが之れに對し第二軍管區宣傳部にては軍管區司令部顧問部の後援を得て十六、十七日の兩夜に亘り吉林劇場に於て慰問金募集の爲めの映畫會を開き其利益金を以て慰問袋を作り戰地にある滿軍將兵の辛勞を犒ふことゝなつたプログラムは貴き祖國愛の物語り名畫「極東の嵐」及「モロッコ」及び滿洲國海軍第一回觀艦式其他漫畫等で入場料金は大人三十錢小人二十錢である

ハルビン水道街 榮屋ホテル 電話 四九六六 六二四八

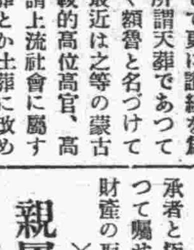

料亭賑はふ 本年中の記錄破り

【吉林支局發】當地内地人料亭十一軒(内二軒は此月新開業)は本年中の記錄を破つた五萬九千五百七十一圓に達し前月よりは四千六百九十圓の增加を示してゐる軒別に就て云へば金花、樂榮亭、春日の三軒が前月よりも減少を示してゐるの外は孰れも增加の一途を辿つて居り就中「筏」は一萬五千以上を擧げて、いつも王座を占めてゐた金花や之に次ぐ博多屋を蹴落して第一位に上つてゐるのが注目を惹く其軒別表は次の通りである

筏一五、一二二、博多屋一三、六二二、金花一二、五九五、幾久家五、二六七、五七七、敷島二、四四〇、大和二、六六七、常盤二、桃葉二、一三一、樂榮亭二〇〇四、春日一七四二、八千代三九一

此外朝鮮料亭八軒の揚高は四千八百七十五圓になつてる

傳染病者數 依然增加

【吉林支局發】當地邦人間に於ける傳染病患者發生數は人口の增加に比例して年々增加の傾向にあり本年一月以降十一月末日迄の患者は赤痢八三、腸チブス三三、猩紅熱二三、其他四、合計一四二名に達し東洋醫院内の傳染病棟もいつも大入滿員の繁昌振りを示してゐる、之れを昨年同期の九〇名に比すれば四七名の增加ではあるが、人口の增加は此比率よりも遙かに以上であるから衞生上から先づ喜ばしい現象と云ふべきであらう

喫茶 純グリルと オリンピック 東一條通三〇 電(3)五八五二番

瓦房店支局開設(十二月十五日)

謹啓本冬は例年になき嚴寒の猛襲にも不拘各位益々御勇健に被爲在候段之偏に國威の輝きと共に非常時緊張の賜なるべしと爲國家慶賀に不堪欣賀此事に奉存候

陳者新京日日新聞が今般瓦房店支局開設に當り不肖其の支局長を被命候に付ては新聞の使命達成と土地啓發の爲め粉身努力可仕候

就而者從來以上格別の御後援と御鞭韃を賜度乍忽事措辭を述べて御挨拶迄如斯御座候敬具

支局長　松尾新藏

日日案内

廣告料 一行一回 金六十錢 三行以上 ◇◇◇ 五行一回 金四十錢 ◇十行一回 金一圓八十錢

萬廣告相談所 如何樣な廣告の御相談にも無料で應じます午後二時より三時までの間 新京日日新聞社廣告部

賣買 讓地 新發屯絕好住宅地 バス至便昌平街一〇一福永、電(2)一七七八番

讓玉 突場市内目抜最新二臺盛業中格安讓 梅枝町三ノ三〇仲屋玉臺店へ

電話 電話 賣買曙町四ノ一 電話商會、脇坂ビル 電(3)六七〇〇

電話至急買度 ゲーム取り 日本婦人案 人可高給呈ス 梅ケ枝町三ノ三〇 仲屋玉臺店 電話3六六九二番(接)

雜件 邦文 タイピスト養成 午前、午後、夜間 朝日通日本タイプライター會社

貸室 階上アパート階下市場向暈一枚三圓 電二一八七七滿日會館

募集 女中至急入用 年齡二十歲前後 日本橋通り七六 田中電氣商會 電話三一三〇一六

金融 金融 新京浪速町二ノ一六 (3)六五五〇福海商事

金融 新京三笠町一ノ十四 赤玉カフェー西横入 電(3)四九〇二新興社

電話と金融 入船町一ノ九(ダイヤ街橋際) 萩本電話店 番三一六二六七

求職 求人 人を雇はれるなら本會へ 東三馬路無線電臺下 電二一一〇八五 失業路頭に迷うものは本會へ 男女を問はず 自彊會本部(平井)

公認 新京職業紹介所 三笠町三丁目廿五番地 電話3五五二〇番 官公出前持 女店員 會社員 店員 女中 事務員 外交員 女給 帳場 ボーイ 子守 料理人 女事務員

公認電話店 ●電話で金融●電話 帖其儘低利多額貸 ●不用電話高價買● 朝日通十七新京土地建物會社 △電話用達部▽ 電話3四八二八

醫業 恩給 利安五年迄立替 大連飛彈町參 石川

サック 御用ハ專門店ニ限ル ハ風化用ヲナサザル事多ク 富士町二ノ一五 性の百貨店

パン 學校 官廳 商店 御用達 カネタパン店 電2一八六六

タイピスト生徒募集 管沼タイプ 日本タイプ 綜合教授 永樂町一丁目(ダイヤ街) 征屋商會内 日滿タイピスト學院支部 電3六二九五番

茶と茶道具の御用命は……みどり茶園へ 吉野町一丁目 電3四七七〇番

はり・灸 祝町三丁目 朝鮮銀行横 新京鍼灸治療院 電話三一二四六二番

三省堂製本所 帳簿專門 電話3三三三四番 三笠町三ノ九

ほねつぎ 中央通一五(ダイヤ街内) 末松接骨院 電(3)二二〇三番

家傳 お灸 中央通り大阪商船横 淸水鍼灸院 電話3六七二七番

看板は玉江へ 新京キネマ前 電話三一二八二八番

特別廣告 世帶道具と電氣の御用は 一條ダイヤ橋詰 關原洋行 電3四七五五番へ

公債債券買入 恩給と金融 便利秘密速時立替 ボシン商會 新京入舟町二丁目九番地 出張所ハルビン一面街二〇、二九

不動產金融 新京浪速町二丁目十六番地 丸福商事金融部 電話(3)六五五〇番

質 愛知屋 簡單、極秘、勤強、出資 電五二四二番 東二條通二五(朝日會館隣) 質流れ品大安売

トラック運搬 ●請負及貸切● 引越 煉瓦、砂碎、石セメント其他建築材料一般 大和自動車運輸公司 曙町二丁目八 電(3)六九〇八番

純金高價買入 東二條通廿五 電四七七四番 橫濱屋質店

北海道名物 ま酒 ゆじんま ●十個十錢● 暖かく出來立を迅速に 少しも冷めず御届け致します 毎度御引立有難存じます 新京永樂町三丁目一八島小學校前 昭和堂 電話三一五八二九

一般金融 新京入船町三ノ五 電(3)五七七三番 昭和金融合資會社

鳥海川 魚料理 温泉閣 新京一の底廉 宴會は特に御相談 お酒二本七品三円 ダイヤ街 電話五二八五番

洗ッテ縮マヌ コレダ印バースモメリヤス 御贈答には是非此のシャツを 三大特長 1洗って縮まぬ毛バ立ヌ 2傷む個所は二重織 3色は特別堅い染 二重織ノケ所 代理店 金泰洋行 電話3 一二三九五 二三八八 一九七二

◎お座敷大擴張◎ 女中さん急募◎ 階下大ホール落成愈々來る十七日より開店に付き至急女中さん十數名募集す帳場入用但男子十七、八才位市内に保證人二名を要す ダイヤ街 でっち生洲 電話三一六一四一番

カべ塗りには クロミア 日本ペイント 大連・奉天・新京・哈爾濱

●日頃御引立の御禮 御小宴と忘年會は陣容整ひました 靜香が美妓の特別サービス十五人樣以上特に御相談に應じます 靜香 三笠町三丁目(モナミ裏) 電(3)六五九二番

最新 米國 フランス 式美容術 パーマネント マニキュア 髮結 美顔術 新京富士町二丁目十七(滿洲國郵便局西隣) モデルン美容院

○廣告の御用命は……電話三、三三〇〇番へ○

綿とふとんは池田 ▼開業二十年▲ 吉野町二丁目 電(3)三〇八八番

●切符發賣所 滿鐵及國鐵主要各驛並各地ジャパンツーリストビューロー案内所 船車連絡往復切符は汽車二割引、汽船一割引、通用期間二ケ月 大連より乘船往復切符は復路運賃二割引、通用期間三ケ月

●專屬荷扱所 國際各地運輸會社支店 大阪商船株式會社 大連支店 電二一〇一 奉天事務所 電 新京事務所 電三一三二六 哈爾濱事務所 電 一〇七

三角 鹿兒島、沖繩行 貴州丸 十二月廿四日後四時 (午前十時大連出帆) 熱河丸 十二月廿六日 はるびん丸 十二月廿八日 ばいかる丸 …月…日

吉野… 志あ… 扶桑… うらる…

歳末の多忙ごき
疲勞が過ぎるこ危險
特に多い睡眠不足

スポーツで筋肉を疲勞させるとか、試驗前や歳末の忙がしいために睡眠不足などがつゞきますと折角の丈夫な身體をもこはして身體の抵抗力を引下げ、肺結核などを發病する誘因となり、すでに潜伏狀態にある病氣をも活動させることになります。

身體の過勞不眠がかかる危險なる肺結核の原因となることは動物試驗によつて、或は運動家、工場勞働者の罹病率、死亡率を調査して見て之れを證明することが出來ます。疲勞と申しますのは、身體のエネルギー源泉たる物質がなくなり、物質代謝によつて分解した老廢物が排泄しきれない爲であります。疲勞は筋肉運動や頭腦活動等にもよりますが、また不眠を伴ふことに依つて最も甚だしいのであります。

…疲勞を…防ぐには平素から十分なる榮養に注意し身體の健康を昂めて、一旦疲勞をしても適度の休息と安眠によつて直に恢復し得られるやうに身體の抵抗力を強めて置くことが必要です。適度の休息と適度の安眠そして十分なる榮養とは疲勞を恢復する方法であります。然し、疲勞の早い遲いは、同じ程度の頭腦能力勞働或は筋肉勞働によつても、その周圍の狀況如何に支配せられることが少くないのであります。從つて勤勞の能率をあげるためにはなるべくコンデイションの良好な環境を選擇すべきであります。

…太陽の…紫外線は健康な人々には適當量を身體にかけると體の發育が大變よく、ことに平常紫外線に缺乏してゐる人には紫外線をかけることは効果が著るしいものであります。十分な榮養をとつてゐないヴイタミンDの缺乏した場合には之によつて補給が出來ますがヴイタミンBの缺乏、つまり不完全食、及び飢餓による衰弱等の場合には紫外線は反つて體內の物質代謝が昂まりエネルギーの過分な必要が生ずるにもかかはらず、エネルギーの補給がつゞかないので

…衰弱が…促進せられますから、病弱者に對しては人工紫外線にあてたり、日光浴をさせることは危險であります。要するに生體の健康度の程度の如何によりまして、外部からの刺戟とか、身體の活動とかにその影響は一樣でないのでありまして、要は健康度の恢復增進に外ならぬのであります いくら榮養物を攝取しても、之を消化吸收する機能が十分でなければ、飢餓に等しい狀態に置かれてゐる譯で、身體の抵抗力は甚だしく弱まり、毎晩の安眠が不十分であるならば疲勞が恢復しきらず一層甚だしく抵抗力を弱めます。從つて、生體の全機能の旺盛なる全身の健康度の恢復、增進こそ必要なのであります。

家庭メモ

▽一澤庵の新しい漬方　澤庵漬の最近の研究による新らしい漬方を申しあげませう。大根は純白で首と尾が細い大きいものがよく、これを乾して前年の空樽に漬けるのがよく、米糠に麩を一割加へ、三等鹽、白色甘草洙を用ひ色をつけたい方は色をつけます。四斗樽には二十貫內外の大根が漬かりますが、中高に詰め、大根葉をのせ押蓋をしますが、横木を置き二十貫位の重石をすると宜しいでせう。

▽一氷の張る時の注意　氷のはる時になりましたから、瓶やバケツ、洗面器の水をよく捨てねばなりません

年賀狀の認め方
婦人は婦人らしく優さ型に

◇年賀郵便の特別取扱ひが二十日から始まります。幾分おくればせながらお年賀狀のしたゝめ方についてお話し申上げませう。

忙しい家庭の仕事を終へ赤ちやんなどねせつけたあと等、御茶の間にお机を持出して、御年賀狀をしたゝめるあのなつかしい氣持はどなたも御經驗の事と存じます。

◇ふだんは多忙にまぎれて御無沙汰つゞきのお友達や御親類にもこの一年一度の御年賀狀が無言の中に舊交をあたゝめてくれる樣な氣持がいたします。かうした意義ある御年賀狀は葉書に型通り印刷したものなどでなく誠心をこめて一々書きしたゝめたいものですが、しかしかう忙しい只今では時間をかけて毛筆で認めるといふ事も無理でせうから、印刷のものならせめて表がき丈でもペンを用ひず、筆で丁寧に認めたいものでございます

◇年賀狀の書式は公のものゝ外は、かう書かなければならないといふきまりはありませんが婦人はやはり婦人らしいやさしい型を選びたいものです。賀正とか謹賀新年丈では何となくあたゝかみがありません、印刷のものを用ひます時にはそのあとに添書きでもして差上げると大變やはらかくなります。

◇それから日附けは元旦と丈でよろしいのでして一月元旦とか正月元旦といふのは、間違つた用ひ方です。元旦は元日のあさの意味ですから一月とか正月を加へると重複する事になります。【赤塚久子記】

建築斷面譜　山崎忠夫 (三)
不思議に多い 休業日翌日の事故
鬼門へ引越した一家の滅亡

次の話は大連の下宿の二階から眺めてゐた實見話である丁度下宿の前に二階建の住宅が建築中であつた、自分が建築に關係を持つてゐるので施主の樣な氣持で朝夕眺めてゐた譯だ、何處の建築工事場でも「閑人不進」と云ふ立札が立つてゐる。

これは建築の邪魔と言ふより素人の怪我のための注意書なのである。登山家の登山慾と等しく子供は高い所から下界を眺めたがる、大人でも高い所からの眺望は神樣にでもなつた樣に愉快に違ひない、子供は建築工事場の足場校へよく上るものである。その日も子供達が歸つてから「うるさいから一度はね出しを喰はせろ、怪我でもあれば凝りて終ふから」と云ふ話し聲を聞いた。それから幾日か過ぎて隣り近所の子供が集つて例の足場應用の遊びに無中であつた。その一人が苦人の「不信々々」も聽かず足高い場へ上り始めた。二三歩上つたか上らない頃その子供は轉落した。その子供は長く入院して一命はとりとめたが、不具者は免れなかつた。

勿論大工がはね出しを喰はせた譯でもないだらし、子供が走つたために自然はね出しの型に足場板がなつたのかも知れないが、なんとなく嫌な氣がした。

これは先年國都の×通りでの話だが（これと同樣の事件は六年前大連でもあつた）前日高壓線を架構したことを忘れて高壓線に觸れて即死した彼れ達は專門的のことであるから何時も注意してゐる筈だ然し疲勞倦怠を覺えて來ると怪我が出來る。交通事故は月曜日に多いと云ふ理論と建築工事の事故が休業日の翌日に多いことは同一理論であらう

吾れ〳〵建築家へ家を建てたいと相談を持ち込む人の中に隨分奇拔な話しを持ち込む人が多い。

◇……◇

大道易者の人相手相は信じなくても家相は信じるらしい時折家相でナンセンスが生れる。一般に東北を鬼門と云つて恐れられる坤即ち西南を裏鬼門と云ふ。古代易者はこの方向に竈井戸（合所）便所あるを大凶と云つて恐れたものである。鬼門の古傳說に依れば大體鬼門は支那の書物（山海經）に亡靈の集まる鬼門と云ふ門だとあるし、民族學上の考察からして太初め漢民族の敵たる匈奴の地は東北に當つてゐたともある、兎に角鬼門を恐れて平面構成に吾れ〳〵建築家は禍されることがある。これも大連時代の話だが知人の一家が俗に云ふ鬼門の家へ引越した間もなく長男が亡くなつた、次いで母親も亡くなり、父親も生活苦に追はれてゐたが昨年亡くなつて…家は完全に崩壞した。それ以來鬼門の風評が立つて家主は家賃を切下げたが何時までも「借家」の貼紙はとれ無かつたさうである。

◇……◇

久し振りに大連へ出たので「鬼門の家」を探して見たが立派な近世式三階建のアパートに化粧されてゐた。更信じる譯ではないが人の長壽を保ち健康體であることは他人の事でも嬉しい。

けふの番組
(M・T・O・Y 新京放送局)　十七日(火曜)

朝
六、三〇 建國體操(滿語)
六、五一 ラヂオ體操(東京)
七、一〇 入港船の御知らせ(大連)
氣象通報
七、一五 中等滿語講座(大連) 講師 秩父固太郎
七、四〇 中等日語講座(奉天) 講師 近藤喜助
八、一〇 朝の音樂(大連)
八、三〇 經濟市況(東京)
九、〇〇 早晨演奏
九、二〇 料理獻立(大連)
九、四〇 經濟市況(大連)

ラヂオの御用は 東京無線 電四九二〇番

一〇、〇〇 家庭講座 年賀狀のしたゝめ方 赤塚久子
一〇、二五 家庭メモ
一〇、三五 經濟市況(大連)
一〇、四〇 經濟市況(東京)
一〇、五九 時報(東京)
一一、四〇 ニュース(東京、引續き新京)

晝
〇、〇一 經濟市況(大連引續き新京)
〇、二〇 晝の演藝(レコード) 流行歌 東海林太郎 お柳戀しや 鷺坂小唄
〇、四〇 建國體操(滿語)
一、〇〇 白天演藝(奉天) 清唱 玉堂春 唱 李向陽 胡琴 岳長奎 二胡 孫長富
大江戸繪草紙 流行歌集 股旅オンパレード
一、二〇 ニュース(滿語)
二、〇〇 經濟市況(大連)
引續き 日用品値段(滿語)
二、一〇 成人講座(哈爾濱) 協和會與社會教育之關係 滿洲國協和會濱江總分會 張立法
二、四〇 下午演奏(東京)
二、五〇 經濟市況(東京)
三、〇〇 ニュース(東京)
三、三〇 經濟市況(大連・引續き新京)
三、五〇 ニュース(鮮語)
四、三〇 ニュース(鮮語)
引續き 演藝(鮮語)
四、五〇 ニュース(英語)
五、〇〇 子供の時間(奉天) 史劇「二句の詩」兒島高德 出演 奉天平安小學校兒童 伴奏 中武乙一 指揮 倉橋一郎
五、二〇 コドモの新聞(東京)
五、二五 氣象通報

夜
六、〇〇 番組豫告 ニュース(東京)
六、二〇 今晩の番組
六、三〇 官廳公示 國民の時間(滿語) 觀戰日本陸軍特別大演習之感想 陸軍上將 于芷山 軍政部大臣
七、〇〇 清元 深山櫻及兼樹振(保名)(東京)
七、二五 新內 お園六三八重霞花濱荻(かしく新屋敷の段)(東京)
七、五〇 ラヂオ、ドラマ ある夜 本庄桂輔作(東京) 恩給生活者 宮本謙造 その娘幸枝 瀧蓮子 御橋公 外
八、三〇 時報ニュース(東京)
引續き ニュース 經濟市況
八、四五 ニュース、氣象通報、番組豫告(滿語)
九、〇〇 舊劇 女起解 雅韻社演員(奉天)
一〇、〇〇 北滿の時間(露語)(哈爾濱)

清元「保名」
深山櫻及兼樹振
△……後七時東京より

淨瑠璃 清元貞賀
同 清元歌龍
同 清元藤駒
三味線 清元艷榮
上調子 清元五郎丸

「戀よ戀、われ中空になすな戀「戀風が來ては袂にかいもつれ「思ふ中をば吹き分くる花に嵐の狂ひてし、心そゞろにいづくとも道ゆく人に言問へど、岩せく水と我が胸と、くだけて落つる涙にはかたしく袖の片息ひ「姿もいつか亂髮、誰が取り上げていふことも菜種の畑に狂ふ蝶合翼交はして羨まし、野邊の陽炎春草を、素袴に踏みしだき、狂ひ〳〵て來りける 保名詞「何ぢや戀人が、其處へ行た、オゝどれ〳〵ヱゝまたうそ言ふか、わつけもないこと言ふわいやい「アレあれを今宮の「來山翁が筆ずさみ、土人形の色娘一高根の花や折ることも泣いた顏せず腹立てず(合)カン〳〵りん氣もせねばおとなしう、アラうつゝなの、合「妹背中 合「主は忘れて(合)ござんせう合クドキ「しかも去年の櫻時、植えて初日の初會から、逢うての後は一日も、便り聞かねば氣もすまず、うつらうつらと夜を明かし(合)晝寢ぬ程に思ひつめ(合)

電氣修理と ラヂオは配川 電五九五一番

たまに逢ふ夜の嬉しさに、合「酒事やめて語る夜は、何時よりも、ツイ、明け易く、去なう、去なさぬ、口說さへ 合「月夜烏にだまされて、いつそ流して居續けは日の出る迄もそれなりに 合「寢ようとすれど、寢られねば、寢ぬを恨みの旅の空 二上り合「夜さの泊りは何處か泊りぞ(合)草を敷寢のひじ枕〳〵(合)合「一人明かすぞ悲しけれ〳〵(合)合「葉越の〳〵幕の內、昔戀しきおもかげや移り香やその面影に露ばかりナホ似た人あらば教へてと、振りの小袖を身に添へて、狂ひ亂れて伏し沈む。

寫眞 右上より清元貞賀、清元歌龍さん、左上より清元藤駒、清元艷榮さん

東京からの新內
"お園六三八重霞花濱荻" かしく新屋敷の段

【後七・二五】
淨瑠璃 富士元加賀吉
三味線 富士元吉之助

園は目早く是はく〳〵お前は天滿のお母樣お妹おなつかしやく〳〵ようたづねてきて下さんしたと云へど二人は答へさへ打ち涙ぐむその風情、お梶は何の氣もつかずあの子は強い大病故立ち居不自由にござんする傍へ行て御話しなされと立ら上り、ハテモ宵寢まといの高いびきお前もかぜを引かんすなと夫にふとん打ち着せて、のれんの內へ入りにけり 母は涙の風呂敷包み、お園が前にそつと置き、云はんとすれどせぐりくる涙先き立つばかりなり、稍あつて顏をあげ娘のかしくが今日の仕だら聞かしやんしたであらうなアなか〳〵今夜此方まで來られる樣なことぢやなけれど、今朝早う〳〵牢屋へ行て、姉妹親子の暇乞ひ、其中でも吳々云ふたは六三殿とお前のこと、どうぞ命助かつたらと思ひしことも皆仇事、淺間しい死をいたします、是は朝夕身につけて垢つけたものなれども私が矢張りながらへて此世にゐると思召し、轉た枕の裾涙のくりごとに、お松も母にとりすがり聲もえたてぬしやくり泣き、他所の見る眼も哀れなり お松は涙押し拭ひ、申し母樣何時迄云ふてござんしても果しはあるまい早う行んでおあかしにも油をさし抹香も切れぬ樣にもりたいわいなアノ夫れ〳〵斯うお目にかかつたりや姉が賴んだ願ひも叶うお前は隨分養生して健全にもならしやんしたら必ずだづねて來て下さんせえまだ話したいこともあれど年寄の夜道をかけて心が急ぐそんならお歸りなさるゝかおい、お杖はあるかと氣をつけひいて上げまして下さんせ松樣怪我なされぬ樣に手をくれば、アアござんす共〳〵恰度姉が其樣に氣をつけて吳れましたと何んにつけても思ひ出す親子の仲のうき別れ、手を引つれて立ち歸れば居ながら見送るお園も共に別れは後に知られける揩れ違ふて來る丁稚が高聲堺屋からでござんす園樣ござんすや久し振りなじみのおびましぐり、園はあいてござんすお客座敷ばかりでござんす何卒貰ふて下さんせと云ひ捨て使は立ちかへる 申し〳〵且那樣私しや行きとうござんするハアよいわいの 幽靈の演風に逢ふた樣な形でとう座敷が勤まるもの 病氣く〳〵といふも外聞が悪い故今の樣に云ふたのぢや失れとも是非に行きたいかアイハイ如何樣寢て居やうより氣が晴れたらよかろ〳〵女房共堺屋から呼びに來た送つて遣りや〳〵テモ恩らうて居てめしろくにいかぬ者をハテよいわいの又氣が替ればそんな物ぢやない遣つてやりや〳〵そんなら幸ひ先刻に髮を撫でつけておいた身仕舞しやるか湯を取ろかと、勝手へ行つてくんでくる、園は鏡臺引きよせて向ふ鏡も丸顏に、水銀粉を延べて熟々と、心の內に暇乞ひ涙は落ちて紅皿に、我や血を吐く眉きの、緣も頃も短夜に、合せ鏡の二つ櫛

院長 醫學博士 吉田秀雄
興安病院
興安大路興亞街角 興安病院前停留所三八
電2一九二一 2一四二七
內科 兒科 外科 性科 ×線
入院隨時 ゴクイイ
吉田医院
(3)五九一一 室町二ノ一 公學堂前

入院隨時
生駒家畜醫院
新京老松町三四（普通學校正門前）
電話(3)三

ラヂオ界の一大センセーション
RCAビクター・マヂック・ブレーン
人間の體の各部を統制する爲にブレーン(頭腦)がある樣にRCAビクターのラヂオは此のブレーンが統制しますラヂオを御求めになる際には先づ此のマヂック・ブレーンを御試聽下さいビクター販賣店は皆樣のお越しを御待ちして居ります
大連RCAビクター會社 滿洲國支店
RCA VICTOR

クスリ 調劑 化粧品 文房具
豐樂路近埠街角
豐樂路藥局
電話(2)二一三八五番 二一六八番
▽配達迅速△

お正月の
梅が香
豐富に御用意して有ます
多少によらず御用命願ひます
東亞號藥房
電話(3)二三五六 四六三三 七〇三六 六二六二番

ちり紙は十善
日本橋通六二 電話㊂三一九四番

勅題御菓子
新年御菓子を賣出しました
(御電話次第見本持參致します)
興安大路白菊町角(バス終點)
淡雪本舖 西原松琴堂支店
電話(2)一四〇九番

姙婦診察 助産應召
宅診、往診隨時
陸軍代用官舍 滿洲國政府代用官舍 電々會社々宅
囑託 時約 産婆 宇野ノブヨ
ダイヤ街永●町一丁目四（八島通東入二軒目）
電話(3)五九四七番

創作

狐の襟卷(下)

山下明

「あなた一寸ごらんなさいよ。まあ、素敵! この××堂の毛皮の廉賣は!」

然しもう論文に夢中になつてゐる彼氏は返事もしません多分彼氏は最早彼女の存在を意識してゐなかつたのでせう鑿を出して自分の論文の文句を推敲してゐるのです。

蓋し一般農民の無智は驚くべき程にして、徒らに傳統的退嬰的思想に浸潤して…」

彼氏夢中になつて考へ込んでしまつてゐるのです。細君は細君で廣告のチラシに夢中になつてしまつて夫の聞いてゐないことも忘れて嬉しがつてゐるのです。

「ね、一寸あなた御覧なさいつたら。毛皮防寒用具最廉價提供…」

「即ち適正なる普通農事智識の涵養は…」

「おやまあ嬉しい。絶好のチャンスだわ。ね、お聞きなさいよ。色彩に感觸に三六年のアラモードは精彩を放つて皆様の…」

石戸氏は書き續け乍ら

「…えーと、斯の如き原則を把持して秩序ある農民教育を施さんと欲するものなり」

「銀狐は燻つたやうな光澤を特長とし背部の毛が黒七、白銀三の割合を理想とし…」

「その教育實施にあたつては…」

「ね、あなた、たつた二十圓よ。好機逸すべからず。あたし一走り買つて來てよ、この素晴らしい狐の襟卷を。」

そこで彼女はすつくりと立ち上つて、書き物に氣を奪はれてゐる夫の背後に雌猫のやうに歩みよつてその首筋をくすぐつたのです。

「おい…」遂に彼氏はむつとしたのです。

「これぢや全然眞面目な問題などは扱つておれんわい。一體いつ終るんだね「お前の襟卷の話は…」

「ね、一寸二十圓下さらない? あたしすぐ行つてくるから」

「だがお前」彼氏は折れて出たんです。「一體お前はこの俺がそんな金を出すとでも思つてゐるのかい? お前のおめかしの爲に。おめかしなんか第一官吏の妻には不必要だ!」

「だつて」彼女はうまく彼氏の急所を押へちやつたんです。「だつて二十圓位何でもないでせう。もう一週間もすりや百圓といふ論文の賞金が手に入るんぢやありませんか」

煽て上げられたわが石戸氏は彼女の目に浮んだ媚笑に參つちやつてもう抽斗の中から財布を出してしまつてゐるのです。

「ぢや早く行つておいで—だがもし賞金が貰へなかつたら…」

この冗談半分のおどかしは彼女には何の效果もなかつたのです何故つて彼女はもう部屋を飛び出してしまつてゐたのですから。

さてそれから暫らくして論文審査委員長古川課長が石戸氏の宅に訪れました。石戸氏もこの時ばかりはまあおよそ總ての下役がその上役に對して拂ふべきあらゆるお世辭を以て彼氏を坐蒲團の上に招じ入れたんです。

古川氏は如何にも上機嫌でした。一體彼のでつぷりと太つた體格や營養のいゝ赤ら顔はまづ商家の旦那さんと言つた感じです。

「えーと、石戸君」と彼はわざと鹽め面をしたんです。「いや實際今年は馬鹿に暖いですな。ほんとに今日など春のやうで。それでついぶら〳〵散布がてらお訪ねしたやうなわけだが、實はわしは一寸昂奮してますのぢや。たつた今その通りでとても素晴らしい女を見付けたんです。どこかこの近くのカフェーの女給かしらんが、とにかく魅力的ですな。あんなのは。ハ、、、」

「ほ、成程」

石戸氏は何も分らず相槌をうつたのです。

「いや、強い誘惑ですな。一寸話しかけることは出來たんですが、奴さん、驚いて飛んで逃げましたわい。實際お互にもう二十代ぢやありませんね」

「左樣で…」

やつと石戸氏の心に不快なかげが通り過ぎたんですが、仕方なしににが笑ひし乍らまた合槌を打つたのです。

この時やつと古川氏は石戸氏の當惑し切つた顔付に氣がついて、話題をかへて訪問の目的を切り出しました。

「で君、どうなつてゐますかな。例の論文は。もうすつかり出來上りましたかね。いよいよ今日で締切つて明日は審査會で議論百出つて譯ですな」

「は! もうすつかり」石戸氏は待つてゐましたとばかりに「は、これです。お構ひなければ少しばかり最後の章を讀ませて戴きませうか、こゝの所は今やつと書き終へたばかりですが」

「勿論、君、喜んで…」

そこで石戸氏おごそかに二三度咳拂ひをして聲を調へてから例の「滿洲農村の救濟方法」を古くさい漢學者のやうな口調で讀み初めたのです、だが彼氏は片眼で論文を讀んで、片眼では絶えずこの論文の當落の決定數を有する審査委員長の顔を觀察してゐたのです。彼の考へは題目を追はずにこの恐るべき委員長の顔面に集中してゐたのです。そして委員長と言へばコクリコクリと規則的な間をおいてうなづいてゐたのですが、たゞ石戸氏が

「—徒らに傳統的退嬰的思想に侵潤して色彩に感觸に三六年のアラモードは精彩を放つて…」と讀み上げた時には吃驚して目を瞠りました。だが石戸氏は更に讀み續けて尚も主張するんです。「即ち普通農事智識の涵養は燻されたやうな光澤を特長とし…」

「いや、君、決してそんなことはないよ」

憤然古川氏は立ち上つたのです。彼はそれがさつきの自分のお喋舌りへのあてこすりだと考へたのです。

「全く不眞面目極まるものだ、君の態度は。君は我輩をからかつてるんだね。そんなものは審査會に提出することは斷じて出來ない!」

この時やつとこの致命的な大失敗に氣がづいた石戸氏は思はず吃り乍ら辯解し初めました。

「あゝ、古三さん、平々、平々御容赦を…實は妻が余り…余りその…いやすぐ最後の章を書き直しますから…」

だが古川氏は無慈悲に言ひ切つたのです。

「それはどうぞ御隨意に、だが私がそれを審査會に推薦するなどゝは考へないで呉れ給へ。では御免!」

雷に打たれたやうにぶる〳〵顫へてゐる石戸氏を後に古川氏は遂に座を立つてしまつたのです。

數分の後、細君が粋な狐の襟卷をして得意になつて歸つてきた時には彼氏は氣の拔けた風船玉やうな顔をして呆然と机の前に坐つてゐました。

「おや、まあ!」彼女はぎくつとしたのです。「どうしたんですの、あなた!」

「どうしたつて?」彼氏は俄然元氣を取り戻して怒り出したんです。

「どうしたもかうしたもあるか!、お前が余り襟卷がどうのかうのとつまらんことばかり喋舌り立てたんで俺は折角の論文を書き損ねてしまつたんだ。賞金どころの騒ぎぢやない。俺の面子は丸潰れだ!」

「何んですつて、賞金が貰へないんですつて…だが一體どうして?」

そこで石戸氏は一部始終を物語つたのです。

「でいつ頃歸つたの、その古川さんて人は」

「たつた今なんだが…」

「ぢや、いゝわ」彼女は何か思ひ當つたやうにうなづいたのです。ぢやあの人なんだわ。さいぜんそこの通りで會つたんが。私をつけてきたりいやらしいことを言つたりした人……してあなたの論文は

論文は机の上に。彼女は默つてその論文を摑むや兎のやうに部屋を飛び出したんです

「おい、どうするんだ!おい!」

「待つてらつしやい。—まあ一寸待つてらつしやい。今に判るから。あたしが襟卷を買つたのが無駄か無駄でなかつたか…」

それから數日の後、石戸龜治氏は論文審査委員長古川氏の格別熟列なる讃辭と共に「××部月刊」特別懸賞論文に一等當選し目出度く賞金百圓也を受け取つたのです。

この榮譽については實に××部中轟々たるものがあり。人々は一齊に石戸氏の眞摯な研究の賜について賞讃を惜しまなかつたのです。そしてそれ以來薦任五等石戸龜治氏の自慢の種はその…つまりその自分の學問だつたのです!

(終)

論壇時評

支那問題とその評論家たち(1)

矢間久知

栗生武夫氏(東北帝大敎授)が最近の讀賣に書いてゐる論壇時評に「支那問題論文への雜點」といふ一項があつた。先づ「北支自治運動の眞相はなかなか掴むことができない」と書き出し、十二月の諸雜誌の北支關係の諸論文を讀んでも「かなり立場的傾向的のもの」でしかなく失望したと書いてある。そして今更の如く「日本においては、支那の政治現象・社會現象を科學的に判斷してくれる支那社會科學者が甚だ少いといふ憾みである」と氏は痛感してゐる。いはゆる「支那通」について曰く「支那通は支那の政治界經濟界の現象を知るだけで、現象の社會的性質は知らない」と。

× × ×

さういふ寂寞さを感じながら、論者は「示唆のタップリした論文」として「改造」に出た中野梧一氏のもの、「日本評論」に出た山崎靖純氏のもの、この二つだけをあげてゐる。(十一月三十日までの讀賣を見て本稿を書いてゐるので、栗生氏がそのあと何を書いてゐるかは未だ私は知らない)

× ×

「改造」「中央公論」「日本評論」「文藝春秋」「社會評論」以上五雜誌の十二月號でどのやうな連中が支那問題について書いてゐるかを調べて見よう。

△中野梧一「北支經略雜感」
△田中忠夫「支那の幣制改革と列强の爭覇戰」
—以上「改造」
△根岸佶「新貨幣政策の波紋」
△波多野乾一「北支情勢の新展開」
△村田孜郎「歐米派と日本派」
△太田宇之助「北支那よ、何處へ行く」
—以上「中央公論」
△中保與作「激動の中をゆく北支の明日」
△山崎靖純「支那幣制改革を續る諸問題」
△米田實「支那の對英借款」
△原勝「南京一一・一テロの現地報告」
—以上「日本評論」
△芦田均「支那平價切下げの裏表」
△大西齋「蔣政權を窺ふ各派の勢力」
—以上「文藝春秋」
△小池英二「北支の新政權運動」
△關根悅郞「支那新通貨政策の將來」
—以上「社會評論」

まさに錚々たる連中の、そして華やかなオン・パレードではある!(未完)

雜草俳句會詠草

○焚きなれぬペチカを母のかこちけり 哲二
碎けたる氷柱を繼いで見たりけり
くだけたる氷柱の音や緣陽ざし
○日溜りに氷柱の細き四温かな 梅城
○三寒の氷柱四温に太りけり
大都市を包む暖爐の煙かな 勝司
渡船場の船まで遠し枯柳
○貸ボート岸に沈みて枯柳 美水
伴待ちの俥ばかりや枯柳
○スチームに饒舌果てぬ婦人どち 紅二
池水の映さずなりて冬柳
吹き折れて石に碎けし氷柱かな
○村井戸のひさしを守る氷柱かな 松魚
團欒に猫も交へし暖爐かな
○ペーチカや外は吹雪に鈴の音 南風
夜汽車待つ暖爐いぶせき小驛かな
○這入り來て眼鏡を拭ふ暖爐かな 安騂

學藝人消息

△池邊靑李畫伯個人展、十九二十日於公會堂

書架

本欄紹介希望の新刊は本社編輯局宛一部御送附相成度し(係)

△斯民(十二月一日號)滿洲帝國治安工作一般概況 南國幽默文壇作家、李平和氏の漫畫、グラフ等、新京中央通、滿洲國斯民社五分。
△經濟金融概況(十一月)四六倍九九頁、十月の概況その他(滿洲中央銀行調査課)
△正金週報(十一月廿二日)ケインズ其の爲替安定策、英國の海外投資に就て其他(橫濱正金銀行調査課)
△物價貸銀調査月報(六八號)昭和十年八月分(關東局)
△昭和維新(十二月號)凶年對策を如何にするか、北支自治運動の重大性(野田蘭藏)革新運動の再檢討、ソ聯邦東方進出の經路(ホツボア)等(東京赤坂寄山北町四ノ一三、政黨解消聯盟、年一圓)

高級新車 電大二二五五番 電四八七九番 現代タクシー

國産優秀 オーゴン蓄音器 新京總代理店 久永洋行 ダイヤ街 3.3863

御足許に御注意! はき心地よくて 型・質・値 三拍子揃つた 浪速屋の 靴の理想は木型から 電話(3)三六〇六番 大和通公學堂裏

アンマ 電六七二七 清水

謹告 目下寒サニ向ヒ石炭ノ御註文大變輻輳シテ居マスカラ石炭ノ御用命ハ何卒二、三日御餘裕ヲ御見計ヒ御下命ノ程御願ヒ申上マス
新京滿鐵石炭指定販賣店
松茂洋行(電話三—二〇四二 三—二五六二)
仁和洋行(電話三—二五八二)
泰利號(電話三—二七六〇 三—三一六九)
泰山行(電話三—二一五六)
新泰洋行(電話三—二二九七)
裕新公司(電話三—二三一三)
加藤洋行(電話三—二〇三二 三—五三八八)
大昌煤局(電話三—三一四九)
現場註文御受電話三 二五三七番 三〇六九 二〇四九番 六一八五 二五三九番 六七六二
運搬部 電話三—二九七四番

醫療器械 村中兄弟商會 新京蓬萊町一丁目八 電話五九四八番

古賀 辯護士 正七位 前判事 法律事務所 日本橋通新京百貨店裏通 電話(3)二一四七番

宮崎式ペーチカ 帝國發明協會金牌受領 帝國發明協會有功賞受領 朝鮮軍經理部賞狀受領 蒙各界御指定御採用 宮崎組新京支店 新京祝町二 電話(3)二二四三番

陸海運輸 建築材料運搬 引越荷物 井本運送店支店 新京永樂町三丁目三一 電話長3三八四三番 本店 奉天宮島町 電話長二七八一番

森永ビスケット

森永ミルク

鍋料理一式 割烹 藪虎 日本橋通り 電話三—三四四五番

TAVANNES タバン シーマ TRUSTY 滿洲國關東洲總代理店 新京 中谷時計店 奉天

新京大タク 電話(3)三〇〇三 五四五二番

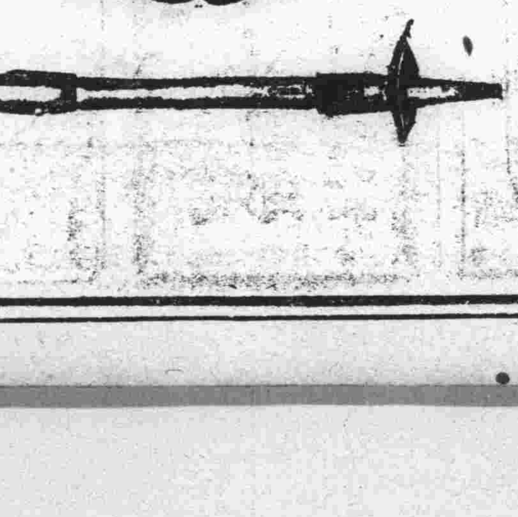
タバコのみの 齒磨スモカ 愼重の態度を言論のパイプと誤解してはならぬ 脈首は磨くでない齒を磨けである 煙草化粧品藥店ニアリ

三井茶園製 日東紅茶 特選靑レベル 精選黃レベル 市内食料雜貨店ニアリ ニポンド入御買上毎に紅茶々碗一個 二〇〇〇個限り進呈します

豪華書籍附錄

面白くて爲になる美談逸話格言俚諺警句百出！

大雄辯家の名演説集

寫眞は附錄實物縮寫

實物を見て驚かぬ人なし！一円でも安い、二円でも安い、新年號中最大の書籍附錄だ!!

見よこの大冊、この顔振れ！集まる所世界一流中の一流雄辯家四十名、實に空前無類の大壯觀！大感激！識見を高め修養となり、雄辯練磨の好伴侶として又文章、座談、交渉の參考として絶好無比！現代に活躍せんとする人はゼヒ一本坐右に備へられよ

●擬似宗教新興の弊害……高島米峰
●母は家庭の太陽……永井柳太郎
●新島襄先生……山室軍平
●日本の進むべき道……中野正剛
●父性愛を語る……安倍季雄
●結婚する青年子女へ……竹内茂代
●處世の大道……川村理助
●新英雄論……澤田謙
●我感激の生活……安部磯雄
●伊エ戰爭……米田實
●國體明徴の辯……下村海南
●國民警察思想の徹底を提唱す……丸山鶴吉
●日本精神の文化的使命……加藤咄堂
●歴史上より見たる東郷元帥……德富猪一郎
●戰爭は防止出來るか……賀川豊彦
●パ夫人を語る……ガントレット・恒
●議會政治と政黨……島田俊雄
●結婚後の婦人へ……奥むめお
●リンカンの一生……鶴見祐輔
●戰爭と文化……北昤吉
●新精神運動……友松圓諦
●いかに天分を伸ばすべきか……朝倉文夫
●我海軍の重大性……森山慶三郎
●我國産業の特異性……膳桂之助
●天道と人道……矢野恒太
●祖國エチオピアの獨立を死守せん……ハワリアート
●起て！同胞よ……ムッソリーニ
●正義と平和の殿堂……ヒットラー
●平和の殿堂を護れ……ホアー外相
●東洋と日本の使命……タゴール
●貧乏論……ロイドジョージ
●祖國の爲に……マアテルリンク
●ハムレットとドン・キホーテ……ツルゲネフ
●エホバの御手……エバンゼリン・ブース
●民主々義かファシズムか共産主義か……HGウエルズ
●卒業生に告ぐ……フランクリン・ルーズベルト
●聖火は燃上る……ゲーリング
●青年の任務……ビーティ
●奮闘の生活……セオドール・ルーズベルト

雄辯

新年號

德富蘇峰先生の昔と今

(文豪蘇峰先生にステッキで打たれ!!作に涙で暮した日のあるらむ筆者が思慕の念止むに止まれず發表せる老文豪の今昔物語一讀何人も泪潸然!)

結城禮一郎

▲大爆發か小爆發か

(無爲無能の現内閣に向つて議會政治の權威を示せと鋭く迫る前田氏近來の一大氣焔!)

前田多門

▲日本の第三生命線

(三六年の危機に對して突如發せられた石丸少佐の爆彈的論陣、國防第三生命線とは果して何)

海軍少佐 石丸藤太

▲各界話頭の人一頁評論

(帝都會議長官永野修身 曹洞宗新管長鈴木天山 素人將棋優勝者…長谷川淸二郎 樺須賀防備戰隊司令官荒木貞亮 P・C・L女優…竹久千惠子 南京鶴俱事…須磨彌吉郎 フイギユアー選手稻田悦子 テレビジョン完成高柳健次郎)

金儲け 最近聞いた耳よりの話

▲生絲株で思はぬ儲け……有本芳水
▲金儲けあの手この手……久野豊彦
▲一躍數萬圓の大儲け……倉本長治

新春爆笑大會

面白い〳〵！落語、漫談、漫畫、漫才等々……家中轉げ廻る程面白い春の初笑ひ大會はこれです。

この着眼・この奮鬪

彼が今日を築く迄

榮冠涙あり、報いられて今日を築く彼等に忘られぬ血涙の苦闘の跡

…(文壇の寵兒)川口松太郎
…(衆議院議長)濱田國松
(拳鬪王)徐廷權
…(流行歌手)三門順子
…(名監督)成瀬巳喜男
…(理學博士)牧野富太郎

▲浮世往來(阿呆之助)　▲政界春秋(XYZ)
▲世界展望(CPR)　▲言葉の妙(汪洋富)

▲讀切り八大傑作

▲股旅小說 月夜鴉(明石鐵也)
▲現代小說 二つの愛(加藤武雄)
▲時代小說 鼻唄三千兩(角田喜久雄)
▲諧謔小說 岐路の拳(正木不如丘)
▲農村小說 山の灯(木村毅)
▲武勇小說 情の人質(小泉長三)
▲事實小說 今様シヴの女王(長田秀雄)
▲武勇講談 武士の華(大河內翠山)

▲諧謔小說 新家庭聯盟(益田甫)
▲軍事小說 東の先驅者(山中峯太郎)
▲現代小說 荊棘花咲かば(野村愛正)
…戀と名と重奏慾に燃える正義の青年に嗤ふ荊棘の道

▲股旅小說 天保小唄峠(湊邦三)(痛快無類、飛切り面白い意地と情の股旅もの)
▲科學小說 地球侵略者(ビヴバリ)
▲時代小說 南海の復讐王(野村胡堂)(第一回早くも波瀾を起す青年武士の運命大悲劇。)

▲青年愛誦詩集(百田宗治選)
▲隨感隨想(七名家)

▲テーブルスピーチ模範例
▲誌上公開演説大會
▲雄辯素材論(鶴見祐輔)

漫画探訪 舌の診斷(和田邦坊)
お得意の漫文で訪問した加藤咄堂氏の卷。

中等學校以上には雄辯科を設置せよ

凡ゆる社會生活に話術教育の急務を叫び、世論の趨向を問ふ愛國熱烈の大特輯!!

▲「問答無用」は時代錯誤……清澤洌
▲日本語の統一は現下の急務……賀川豊彦
▲雄辯は處世の武器……鬪未代策
▲雄辯科の効用……笠井重治

「雄辯」新年號更に名記事澤山あり早くも大評判！特價八十錢(東京・小石川(振替東京三九三〇)大日本雄辯會講談社)

本年の年賀郵便は 地球印私製ハガキに限る

地球印名刺、ハガキ、招待、狀台紙

花田印刷所

大連市監部通一九 電話二一三四二六番 振替大連三三五番 電略(ハ)又ハ(ハナ)

門松請負

一、特等　金貳拾五圓
一、壹等　金拾五圓
一、貳等　金拾圓
一、參等　金六圓
一、特打付(一般御家庭向)　金四圓
一、打付(同)　金壹圓

右之通り

追而目下當聖德會役員ラ手分シテ御註文承リニ廻ツテ居リマスカラ數宜御願致シマス萬一御伺ヒ洩レノ方ハ電話3三八一〇番ヘ御申込願マス
尚他ニ當聖德會ノ名ヲ騙リ一般ニ御迷惑ヲ掛ケル者ガアリマスカラ御注意願マス

各位

社團法人 新京聖德會

祝町聖德太子堂 電話三一三八一〇番

廣告販賣は電三二〇〇へ

蓼乃家 日出町二丁目 電話二五〇七

美術京染悉皆店 季節高級呉服類

木村貞次郎商店

新京室町三丁目 電話五二四〇番

割烹 水月

電話三三〇一八番 吉野町三丁目(西側)

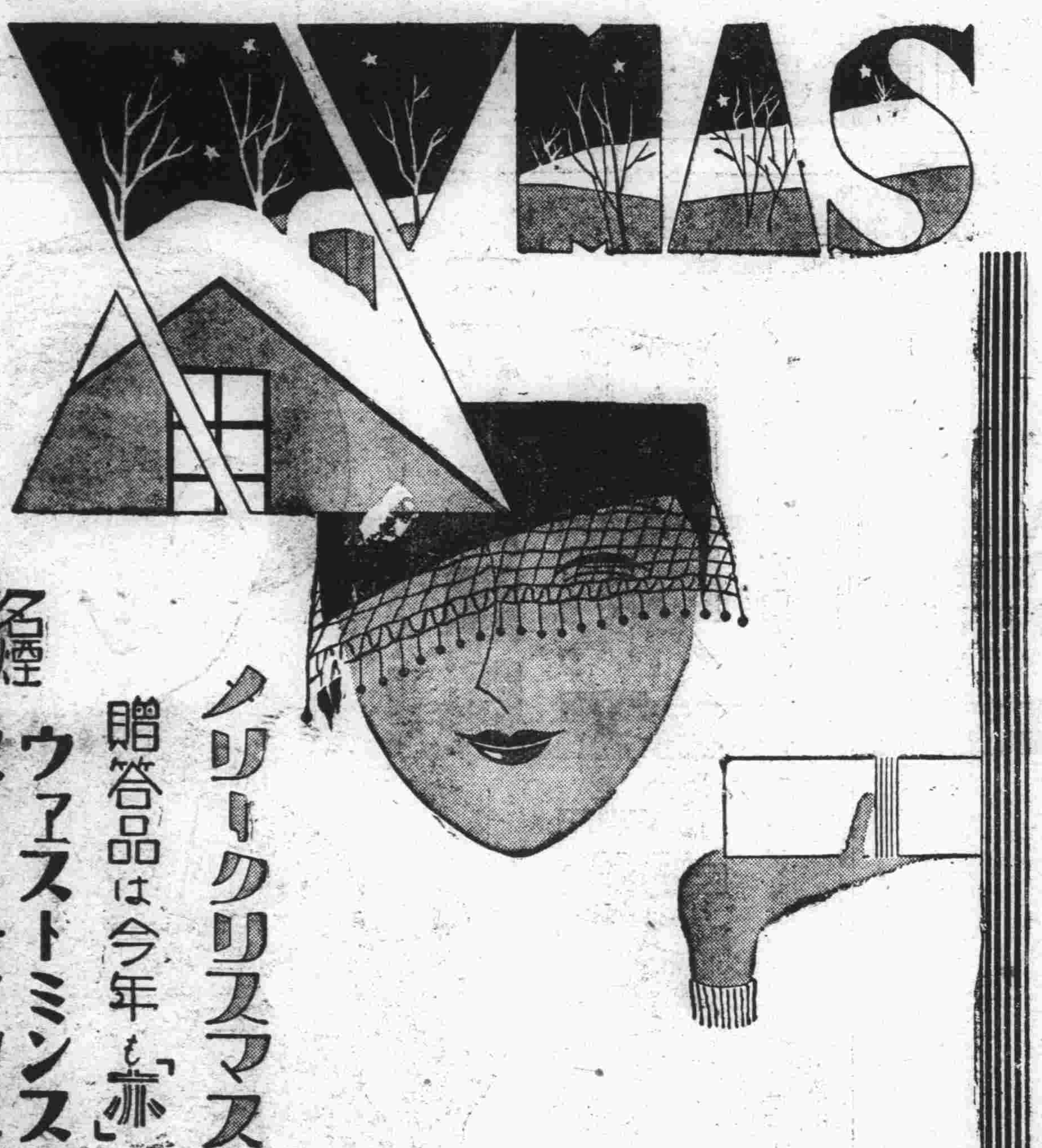

メリークリスマス

名煙 贈答品は今年も「赤」 ウェストミンスター スリーキャッスル

美麗な包装紙がタバコ店に用意して御座います

JC1

皮膚科
泌尿科
外科
性病科

同仁醫院

新京富士町二丁目一六 電話(3)二六〇六番

前判事

辯護士 正七位勳六等 引地寅治郎

新京朝日通五十九番地 電話(2)五九五〇番

ボクモコレデオオキクナッタ

コナオチチ ラクトーゲン

最高の人工母乳

●醉ひ過ぎたら ノーシン あるわ、心配しないで●

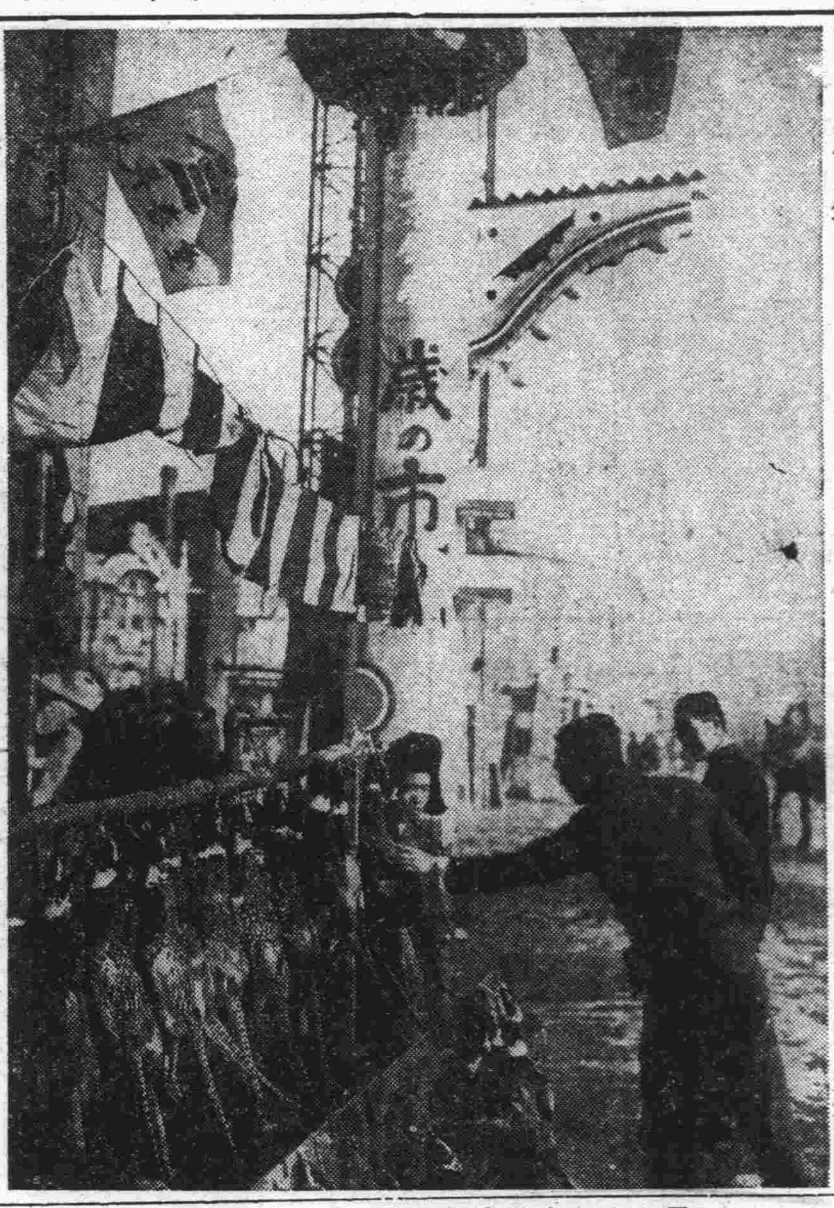

今年もあと十五日……新京銀座の歳の市

小遣ひを貯金して兵隊さん慰問へ
西廣場校三年門松君の美擧
新京署を感激さす

十六日午後新京署の受付へ年齢十歳位の小學生が訪れ〃これを兵隊さんにあげて下さい〃と一通の封筒を係官に手渡し名前も告げずに逃げるやうに立去つたので係官が調べると封筒の中には

これはお父さんやお母さんから頂いた小遣錢を貯へたものです、僅かですがお國のために寒いところで働いてゐられる兵隊さんに差上げてください

といふ文面の手紙と現金五圓四十錢を同封してゐたので係官は大いに感激直ちに軍隊慰問金として贈るやう手續をとつた、尚この感心な少年は西廣場小學校三年四組門松繁春君（一〇）と判明した

年末繁忙時に備へ 臨時事務員募集
中央郵便局で五十名採用

新京中央郵便局では恒例により來る二十日から特別郵便取扱を開始するが年末年始の多忙に備へるため廿日商業學生三十名、高等科（室町小學校）十名、その他一般から二十名の臨時事務員を募集各學校へ推薦依頼した、室町小學校の高等科採用は本年始めての試みで非常に興味をもつてその成績を觀られてゐる、なほ一般市民からの臨時雇は一日一圓程度の日當であると

金新總監着任　首都警察廳前に廳員の出迎へ

萩森氏から同情週間へ寄附

十六日午後朝日通り萩森一郎氏から金二圓入りの同情袋が本社へ届けられこれで本社扱ひの同情金は十六日夕刻〆切り三百三十一圓となつた

佐藤正一氏重態

過日來腸チブスにて新京避病院に入院加療中であつた國務院總務廳秘書處總務科長佐藤正一氏は經過良好であつたが十六日に至り突然重態に陷つたので關係方面は多數見舞にかけつけ、同病院は混雜してゐる

國都・歳晩狂躁曲（J）

ボーナス化して虎
宿醉騒ぎアパート風景

暮のアパートを訪れる

―「お早やう御座います、昨夜は好い御機嫌でしたね」

「いやどうも全くお騷せして濟みませんでした、實は忘年會で遂に虎になり過ぎちやつたもんですから」「虎になるのも良いけどあんまりなり過ぎちや駄目よボーナスは大切にして置くものよ」

或るアパートの×階G炊事場兼洗面場から漏れて來る對話の主は當アパートの花形ラヂオ女史とその隣にかまへてゐる、パチエラー氏だこのパチエラー氏獨り者の氣樂さから年末年始の宴會廢止の禁を犯して、暮の氣分は先づカフエーてな若さ一途の情火が燃え上り、梯子酒の因となつて今朝は宿醉の冷い水を飲みに來た處を、取捕つてすつかり隣のラヂオ女史から油を搾られてゐる

◇……◇

嘲語二重奏は新婚家庭劇

「お早う御座います」淑かに手鍋と茶碗を下げて來た若い女は物恥しさうに標子振る、スウヰートホームのクヰンは目立つ、彼女パチエラー氏との對話を何氣なく聞いてホツと溜息をつく

「でも宅はちやんと五時迄には歸つて來ますの滅多に外で食事したことありません」「まあ良い御主人ですこと、奥さんも安心だわね」「一日働いて疲れるゝから、やつぱり夜は自分の家が一番だと申して居ますの」斯うした婉曲なおのろけに會つては敵はぬと流品のラヂオ女史も逃出す、お勤めの殿方にはこれからぼつ／＼暮の宴會が多いと云ふのに、之は又何と仲睦じい夫婦だらう、年の瀬のざわめきも他所に結婚第一年の正月を二人切りのホームで迎へ樣と云ふのだ「あなたア」「なあんだい」……と言ふ譯で此の年の瀬も無事平穩に過ぎて行くだらう

◇……◇

アパートに夜が訪れる、今宵もパチエラー氏は不在だ、階下の電燈が窓から鈍な光を投げてゐる、又何處か飲み歩いてゐるんだな、例の新家庭は明々と灯いた電燈の下で愛の言葉をさゝやく、宵のアパートに異狀なし、可成り夜も耽けて階段に靴の音が亂れる「離れて遠き滿洲の―赤い夕陽に照らされて―唯今…あ」何處で飲んだか千鳥足「おい開けろ」ドンドン…反響がない、「うるさいねえあ宅らしいわ」おや、聲は確かにラヂオ女史だ今朝程パチエラー氏に彊意見した女史に違いない、そうすると件の醉ばらひはラヂオ夫人の御主人と言ふ譯だな、これはあぶない夫婦喧嘩の初まらぬ中に退散々々、アパートの年末風景夫婦喧嘩はとんだ濡れ場だ

昨日拂曉の手入れ
天理教疑獄事件
更に機構摘發にまで發展か

【奈良國通】十六日拂曉敢行された天理教本部に對する檢擧並に家宅搜索の内容は極秘に附されてゐるが脱稅疑獄から一轉し同教の機構に摘發の手が伸びたものと觀られ左の如き諸點が最も疑惑の眼を以て觀られてゐる

一、過般の大本教檢擧に次ぐ宗教改革を目指す大檢擧で同教團財産内容に關し疑惑が潜むこと

一、海外宣傳費配付に名を藉り多額の金子の海外輸送を爲し資本逃避と脱稅を企てたと目される點

一、同教教義に絡む重大疑義

特區警察官が
日滿軍狀をソ聯に通報す
中國共産黨とも連絡

【チチハル國通】チチハル憲兵隊では豫て濱洲線免渡河、博克圖との特區警察官がソ聯側に買收されスパイ行爲を爲してゐたのを探知、本年六月頃より内偵を續けつゝあつたが、此程確證を握つたので十月末免渡河特區警察分駐所露語通譯李子揚（四四）同分駐所所長警長金玉麟（三二）の兩名を逮捕嚴重訊問を行つた結果、李及び金は北鐵接收前免渡河驛長アルヒーボフ並にアカートフより月收額卅圓の割で買收されスパイとなり日滿軍の情況をソ聯側に通報、報酬として合計百四十圓を受領したもので、更に金は中國共産黨とも連絡を執り同樣行爲を爲してゐた旨自供した、尚ほ右兩名は情報蒐集の便宜上免渡河特警々士並に博克圖持警々士劉文岐外三名を抱込むべく策動中逮捕されたものである

本社取扱 歳末同情週間義金（三）

金五十圓宮本平次郎、金二圓萩森一郎小計五十二圓

累計三百三十一圓（十六日）

滿洲國のボーナス
トツプは國務院
首都警察、市公署次々に出る
支給率平均十割

滿洲國官吏年末賞與金は十六日から二十五日までに手交せよとの命令が各部局にあつたので、各部局では準備を進めてゐたが、愈よ十六日にはお膝下の國務院を皮切りに特別市公署、首都警察廳の人々に手交された、いづれも月收の十割平均で、最高は十四割だがこの非常時に景氣のよい話である、滿洲國官吏の三分の一を有してゐる新京に落ちる金は莫大と見られ花柳街、商店街も愈よ本格的活況を呈するであらう

行路死鮮婦の身許判明

十六日午前九時頃市内日本橋通五十六ノ二番地先路上に凍死してゐた朝鮮人婦人の身元につき種々調査の結果朝鮮平安北道龜城郡龜城面麻上洞生れ孟家橋精居住許梅女（二八）と判明死體は取りあへず民會に引渡した

御待合 由良之助

滿佛無電開通に佛遞相返電

既報の如く十二日の新京パリ間無電連絡開通の日に張外交部大臣より佛國遞相、宛て祝電を發したが今回左の如き返電があつた

新京滿洲國交通部大臣閣下

貴電深謝す、パリ新京間無線電信開通に當り茲に共に慶祝の意を表し併せて今次の新創設が兩國間の協調を益々助長せん事を乞望す

遞信大臣 ジョルヂ・マンデール

本社山口記者の結婚披露宴
十五日夜擧行

本社山口愼一記者は今回渡邊富枝さんとの緣談目出度く整ひ結婚式を擧げたが、十五日午後五時より祝町五香居飯店において媒妁人湯畑盛京時報支局長介添の下に各方面の知友約六十名を招待して盛大な宴を張つた

"粉骨碎身して働く考へです"
――抱負を語る金新總監――

國都の治安を一身に脊負つて立つ首都警察總監金榮桂氏は十六日午後一時五十分廳員を初め馬場憲兵隊長、西田憲兵少佐、春日憲兵隊本部特高課長、久住附屬地分隊長、星新市街分隊長、廣石新京署長、中野領事その他官民多數の出迎へを受け着任、直に警察廳差廻しの自動車で初登廳をなした記者が刺を通じると肥滿した體軀を應接室に進めニコ／＼と明朗な顏で

『どうぞよろしく』と一聲を放ち次ぎの如く語つた

私の第一に感じますことは新京は滿洲國の國都で皇帝陛下を初め軍司令官、以下各大官がゐますので、治安は最大の急務と思つてゐます建國以來四週年國家の基礎は强化し發展しつゝあります、この發展に當つて國家の治安を確立することは建國の理想である、第二は友邦日本の官憲の御努力を感謝するとゝもに今後とも御指導を願つて事務の完全なる遂行に努力したい考へである、警察廳の事務は總て日本の御指導によつて非常な成績をあげてゐるが、これは廳員の努力と舊總監の努力によるもので、今後は日本の憲兵隊、總領事館警察の指導によつてやつて行く考へです、滿洲國の行政は他に比して異つてゐる點が多いですが、この異つてゐる點については積極的に改善を圖る考へである、これには準備工作を充分にやらねばならない、殊に治外法權撤廢を目前に控へてゐるため準備工作として警察内容、法規の完備をやらねばならない、斯ような重大な秋に當つて非才の自分が責任に當ることは過重の樣に思ひますが、命令である以上仕方がない、一旦命じられた以上、果すか果さないかと言ふことは懸念されるが、身分は粉骨碎身して働く考へである、又日滿不可分關係については充分吟味して人民の指導に當つて改善するところは改善して行きたいと思つてゐます

午後三時から廳員に訓辭

初登廳した金總監は午後三時から同廳會議室に全廳員を集めて訓辭をなした、なほ總監公館は大馬路北門街であるが公館設備の爲當分の間令息邸新發屯建國胡同四〇八にゐる

死亡嬰兒を路上に遺棄

十六日午後四時頃市内大和通三番地滿蒙旅館西側路上に生後三ケ月位滿人男兒の死體をボロに引つくるめて棄てゝあるを通行人が發見新京署に屆出で署より鈴木警察醫と共に係官が實地檢證を行つた結果死體は營養不良で死亡したものを遺棄したものと判明した

池邊貞喜氏個展を開く

過般新京美術協會の創立に盡力し現在その幹事をしてゐる洋畫家池邊貞喜氏は來る十九日より三日間公會堂二階に於て個人展を開く事となつた、氏は帝展會員梅原龍三郎氏に師事し昭和九年國畫會々友に推薦された人で現在は協和會に居る、出品は滿洲各地を描いた油繪を主としてゐる

ビューロー主任 桑原氏榮轉 大連幹事室へ

ジャパンツーリストビューロー大連支部新京案内所主任桑原明氏は今回大連支部に新設された支部幹事室勤務に榮轉二十一日午後八時發列車で赴任の豫定、後任者は大連支部から田口文雄氏が十六日午後五時半着あじあで着任した、なほ桑原氏は昭和八年十二月着任以來九ヶ年その間國都建設途上にある新京視察旅行團體は内地から激度に增加し旅行シーズンともなれば一日十數箇團體の案內、旅館割當などに寸暇もなく、旅行團體募集、夕涼み列車計畫、一方所内では着任當時從事員十二、三名のところ最近にいたつて倍加の發展ぶりで、國都へ來る旅行團取扱ひに盡した功績は大なるものがあり、今回の榮轉は各方面に惜まれてゐる

アルバート辯護士來滿

【大連國通】サンフランシスコ日本總領事館囑託及び在米日本人會顧問辯護士アルバート・エリオット氏夫妻は本十六日午前來連ヤマトホテルに入り旅順見學に赴いた

馬車の忘れ物

首都乘用馬車人力車營業組合事務所取扱ひ馬車内の忘れ物左の如し

一日風呂敷包一ケ（置時計眼鏡剃刀其他在中）大經路警察署保管、七日東二條通日本婦人用シャツ一枚同、七日風呂敷包一ケ（帽子、滿人鞋在中）同、十一日ノート二冊同、十一日細引（麻繩）二四束同、十二日新京驛三本同、十二日新京驛紙下一〇足、藍色繩四束同十三日新京驛赤手提鞄一ケ赤皮靴一足同、十三日手提袋一ケ（財布五十二錢在中果物數個）同、十六日吉野町日滿速習新編、モダン新辭典各一冊同

お酒は慶典

定評と自信ある御進物は
黒松白鹿
酒界之權威
白鹿
二立箱詰 五圓〇〇錢（推薦品）
瓶詰 半2・80
樽詰 〃2・50
一斗樽 〃25・00
黒松白鹿 白鹿 松竹梅 菊正宗 發賣元
米と酒
ダイヤ街 西村洋行
電話三―二一〇一番 三―五四五八

今年掉尾の大奉仕!! 引續き來る卅一日まで
總額壹千圓
福引景品付大賣出し
御歳暮御贈答品
クリスマス、プレゼント
新春御愛用の裝身具
寶石 貴金屬 時計 眼鏡
岩間商會寶石部
新京中央通り（郵便局前） 電話（3）三〇四七番

新京驛より中央通へ二丁
新京圓宿（御一泊八十錢）
浴室の設備あり寢具大清潔御家族連れの方便利なり

皆様の御宴會場
なべ料理の豪華版
八十名樣で鍋もので御宴會が出來ます
肉すき すき燒 よせ鍋 鯛ちり 海魚すき 鴨すき かしわ水炊 等々
御酒二本（附出し御食事共）
二圓五十錢
割烹 新京
富士町二丁目（新京ホテル隣）

愛よ戰ひとれ

（讀上演映畫化）　福田正夫　泉式久 畫

（百六）

誕日（八）

「あなたは、勝美が我儘で、いつかそむからとするのを、ようく、ようく、知つてゐらつしやる！」

俊一はいつた。

「さうでせう」

夫人はうなだれてしまつた。

「それがあなたは寂しいのだ！」

「は、はい」

「でも、僕はいひます。僕も、勝美も、決してあなたをそむきません、本當でなんといはうと」

夫人にはひし〳〵と思ひ當る俊一の言葉である。

「僕達は、あなたの味方です。……これからはなほ、なほさらです」

「あ、ありがたう、俊一さん」

夫人は涙ぐんだ。

「それも、はつきりいひますよ、母さん。……あなたに財産がないのに、父はあのとほりの武辯で、察しないのです。私達には亡くなつた母の遺産があるのに、一家でなんにも自分のものを持たないのが、不安で、いつも心配で、苦勞してゐらつしやる！」

「……」

「無理はありません」

俊一はつゞけた。

「父が死ねば、財産の行方はきまつてゐて、この私が家をはなれてゐる……、僕もわかつたのです」

「いゝえ、いゝえ、そんな……」

夫人は泣きすゝつた。

「な、泣いてくれますねえ、母さん！」

俊一も涙の目をしばたゝいた。

「私こそ、私こそ」

「すみません、俊一さん！」

「僕こそ、僕こそ、……不幸でしたよ」

「いゝえ」

俊一は默つてその母をみつめた。それから急にいつたのである。

「で、僕が、僕から、母さんに上げるものがあります。それを受取つてくれますか」

「えッ！　なんですの」

「僕は、僕は、おぼえてるんです」

俊一がいつた。

「亡くなつた母がゐなくなる時……あなたを、あなたを、怨んでゐました。けれど、僕は、そのくせあなたがこの家に來て下すつた時うれしくて」

――いゝ母さん！

さういつたものです。……さう思ふと、なにか上げたい、僕と妹が、あなたの御誕生日に、無けなしの小づかひで、雛人形を買つて上げた」

俊一は泣きすゝつた。

「お、おぼえてゐますか」

「は、はい」

「弟をこしらへて下さい、弟を……つて、僕達は弟を欲しかつたのです」

「……？」

夫人はさめ〴〵と泣いた。

「だのに母さん、あなたは……その弟を、その時ゐた弟を、よそにやつて來たので、いまになつて思ひ出されて苦しんでゐらつしやる！　お察しします。お察ししてゐます。そして僕は弟がいま欲しいのです」

「俊一さん、ゆ、許して下さい」

「その弟が、この家に隱れないのなら……」

俊一はやさしくいつた。

「母さん、僕は、母さんをとほして、その弟に、その弟に、私の財産を半分やりませう。ね、半分だけ……」

夫人はわつと泣き出してしまつたのである。

小女募集
近日開業帝都キネマグリル
小女　給仕　募集
年齢十五才以上十八九才迄（多少讀書の出來得る者）固定給廿圓より廿五圓服裝（洋服）は給す
希望者は　三笠町一　平迄

建物賣渡
場所　永樂町四丁目五番地（領事館警察署向）
建坪　百拾壹坪（現家賃月收三百五十圓）
至急賣渡度シ御希望ノ方ハ
電三―二六四二番へ御問合セラレタン

貸家と貸間

貸家
場所―興安大路目拔（新築）
間取―店二十疊居間六疊、二設備一切完備
其の他階上事務所向貸室數室有
御希望の方は電（2）一三〇九番

貸家
場所　永昌路五一四號代用官舍横
間取（六疊、六疊、二疊）（八疊、四疊半二疊）
賃金（五十圓）申込電（3）三〇二五　片山

貸家
所在　明倫街軍司令部前、八、六、四半　賃六五圓瓦斯風呂、煖房付
所在　清明街帝都キネマ横　六、四半　賃三十五圓　四半二間　三十三圓　水道瓦斯風呂付
沖組　3、五六二九　2、二一〇五

新築貸家
場所　帝都キネマ裏
間取　六疊、四疊半、二疊、日當り良し裏庭廣し溫水煖房水洗式便所、浴室各個に有り
場所　首都警察附近
間取　六、三、三、浴室付（三十三圓）
帝都キネマ裏　吉田

貸家
場所　北安南胡同六一〇號（康德會館西二丁）
間取　八疊、六疊、二疊（設備完備）
家賃　金六十圓
御申込ハ電話三―二五八九番

新築住宅貸家
場所　新發屯興安大路五一二號地共ニ白菊小學校ヨリ約一丁半西南　五二三
構造　六疊、六疊二疊六疊五疊三疊風呂其他完備
合資會社　筒井洋行　電三―三〇三五　二―二六六五

貸室
洋室　煖房・水道・浴室の設備完
日本橋通六十三番地
フランスホテル　電話（3）五二四八番

獨身家族向貸室
電燈料、水道料、敷金等不要前家賃二十五圓
場所　新京太平街（國務院東）
新・新旅社　電話（2）一五二六番

喘息　ツシアスト
京都帝大教授　醫學博士　辻寛治氏創製
最新治療劑　氣管枝喘息

本劑は
肺組織の喘息毒物破壞作用を亢進する甲狀腺劑
肺毛細血管の收縮及滲出抑制の理想的藥劑「アドレナリン」及「エフエドリン」「腦下垂體後葉ホルモン」
肺靜脈の痙攣を緩解する藥物中最も强力なる「パパベリン」
此等三種藥劑の協同作用に基きてより一層顯著なる効果を發揮し而も何等副作用なく完全に其目的を達し得る「理想的最優秀喘息治療劑」なり
御申越次第贈呈　辻博士著「喘息の治療方針」
大阪市東區道修町　株式會社藤澤友吉商店　支店＝東京、京城、大連

酷寒襲來
防寒靴の御用命は！
卓越せる技術　期日正確　實質本位
三笠町三丁目一一　タケヤ製靴店　電話（3）五一三三六番

あづまずし
店・食堂　出前迅速
三笠町　電五八七二五番

保險は信用厚く取扱懇切の
明治生命
御申込は　新京代理店　仁和洋行　電話（3）二五八二

看護婦、附添婦、家政婦
お需めに應じ急速派遣致します
新京看護婦會
新京室町三丁目七　電話（3）六九七三番

製作　徽章　メダル　カップ　銀器
寶山洋行製作部
新京永樂町一丁目・電話四九六〇・五五一六番

煖房・水道ノ故障ハ先ヅ
電話（2）二七八一番へ
崇智胡同一〇九
產業公司

代書
各種會社並不動產登記
民刑訴訟　戸籍事件及諸願屆書
其他一般書類作成及建築設計
元鹿兒島地方裁判所勤務
前同所及同管内警察署代書人
南洲堂代書館
新京朝日通五五（永樂町筋）總領事館前

襖製作　美術表裝全般　窓掛ブラインド
[illegible]洋行
ダイヤ街、電六一七〇

機械製作並に修理
瓦斯熔接、鐵工火造、建築金具
東三條通六十番地
長春鐵工所　電話（3）六五三六番

測量製圖
御用ハ信用アル技術者へ　多小遠近ヲ問ハズ御相談下サイ
東洋拓殖支店指定
農場及水利　耕地整理　鑛山出願圖　一般測量製圖
日滿測量社
責任者　富永武夫
新京入舟町三丁目十五　電話（3）三二五四番

銘茶
大連市浪速町
袋布向春園
自店特製　電熱　ほうじ茶
一號　壹斤　壹圓貳拾錢
二號　同　九拾錢
三號　同　七拾錢
四號　同　五拾錢
電話②四四四五番

高級洋服
冬物新柄豐富　必ず御氣に召す最新型
祝町二丁目二一
石田洋服店　電話（3）三七二六番

家具と室内裝飾の御用命は
横山洋行
支店　新京日本橋通四十六　電話三―三八二三番
本店　奉天浪速通　電話二―三九〇・二―三十七番
支店　ハルビン埠頭區斜紋三道街　電話五五〇四〇番
ロールブラッグ　滿洲一手販賣
桐簞笥・和洋家具・窓掛・絨緞
ブラインド・リノリユウム・織物
敷物

診療科目
產婦人科
內科
小兒科
產婦人科
內・外科
小兒科
皮膚・泌尿科
院長　醫學博士　饒村佑一
女醫學士　饒村貞枝
平壤醫學士　江部正保
東京醫學士　白川勇四
女醫學士　伊藤津
入院隨時　派出產婆　年中無休
新京梅ヶ枝町三丁目
新都醫院
電話三―二七六四　三―六四八〇
目下慈光路增築中

公債と株式は
電話三―四〇六七番へ
新京東三條通り四十二番地（滿鐵病院横）
勸業債券　公社債　株式現物　賣買
松尾盛男商店
本店大連　支店奉天、安東

●御醫者様の次席●
草津溫泉湯の素
一、入浴中は勿論浴後の氣持は何んとも言へぬ
一、身体を暖める許りで無く殺菌力强大傳染病花柳病の防止皮膚病婦人病に卓効あり
一、關節疾患外傷痔疾神經痛リヤウマチス捻挫に奇效あり
一、石鹸の使用差支なく浴後洗濯を爲すも染色の慮なし
●近頃紛らはしき類似品あり「草津溫泉湯の素」に御注意御指定の程を！
お電話下さらば一回分の見本壜を差上ます
風土病やら婦人の病……湯の素
北滿總代理店　新京軍用路　常盤浴
合辨酒釀造元　協和公司　電話3五九一五番